



# MONITORUL OFICIAL

## AL

### ROMÂNIEI

Anul 179 (XXIII) — Nr. 843

PARTEA I  
LEGI, DECRETE, HOTĂRĂRI ȘI ALTE ACTE

Luni, 28 noiembrie 2011

#### SUMAR

| <u>Nr.</u>                              | <u>Pagina</u>   | <u>Nr.</u> | <u>Pagina</u> |
|---|---|------------|---------------|
| <b>HOTĂRĂRI ALE SENATULUI</b>           |   |            |               |
| 54.                                     | — Hotărâre pentru alegerea președintelui Senatului.....   | 2          |               |
| <b>DECRETE</b>                          |   |            |               |
| 824.                                    | — Decret privind rechemarea unui ambasador.....   | 2          |               |
| 828.                                    | — Decret pentru supunerea spre ratificare Parlamentului a Acordului-cadru de împrumut dintre Uniunea Europeană, în calitate de Împrumutător, România, în calitate de Împrumutat, și Banca Națională a României, în calitate de agent al Împrumutatului, în valoare de maxim 1.400.000.000 euro, semnat la București la 28 iunie 2011 și la Luxemburg la 30 iunie 2011, și a Memorandumului de înțelegere dintre Uniunea Europeană și România, semnat la București la 28 iunie 2011 și la Bruxelles la 29 iunie 2011 ..... | 3          |               |
| 829.                                    | — Decret pentru supunerea spre ratificare Parlamentului a Acordului de împrumut (Proiectul privind modernizarea sistemului de asistență socială) dintre România și Banca Internațională pentru Reconstrucție și Dezvoltare, semnat la București la 8 iulie 2011 .....   | 3          |               |
| 830.                                    | — Decret pentru supunerea spre ratificare Parlamentului a Acordului-cadru dintre Uniunea Europeană și statele sale membre, pe de o parte, și Republica Coreea, pe de altă parte, semnat la Bruxelles la 10 mai 2010 .....   | 4          |               |
| 831.                                    | — Decret privind supunerea spre ratificare Parlamentului a Acordului încheiat între Comunitatea Europeană și statele membre ale acesteia, pe de o parte, și Republica Africa de Sud, pe de altă parte, semnat la Kleinmond la 11 septembrie 2009, de modificare a Acordului pentru comerț, dezvoltare și cooperare dintre Comunitatea Europeană și statele membre ale acesteia, pe de o parte, și Republica Africa de Sud, pe de altă parte, semnat la Pretoria la 11 octombrie 1999 .....                                |            | 4             |
| <b>HOTĂRĂRI ALE GUVERNULUI ROMÂNIEI</b> |   |            |               |
| 1.127.                                  | — Hotărâre pentru modificarea și completarea Hotărârii Guvernului nr. 1.353/2001 privind atestarea domeniului public al județului Ialomița, precum și al municipiilor, orașelor și comunelor din județul Ialomița .....   |            | 5–25          |
| 1.151.                                  | — Hotărâre pentru modificarea și completarea Hotărârii Guvernului nr. 967/2011 privind organizarea și funcționarea Ministerului Afacerilor Europene .....   |            | 26–27         |
| 1.153.                                  | — Hotărâre pentru modificarea anexei la Hotărârea Guvernului nr. 153/2011 privind aprobarea bugetului de venituri și cheltuieli pe anul 2011 al Administrației Naționale de Meteorologie, care funcționează sub autoritatea Ministerului Mediului și Pădurilor.....   |            | 28–32         |

**HOTĂRĂRI ALE SENATULUI****PARLAMENTUL ROMÂNIEI****SENATUL****HOTĂRÂRE****pentru alegerea preşedintelui Senatului**

În temeiul dispozițiilor art. 64 alin. (2) și (5) din Constituția României, republicată, precum și ale art. 24 din Regulamentul Senatului, aprobat prin Hotărârea Senatului nr. 28/2005, cu modificările și completările ulterioare,

**Senatul** adoptă prezenta hotărâre.

Articol unic. — Domnul senator Vasile Blaga — Grupul parlamentar al PDL — se alege în funcția de președinte al Senatului.

*Această hotărâre a fost adoptată de Senat în ședința din data de 28 noiembrie 2011.*

p. PREȘEDINTELE SENATULUI,  
**PETRU FILIP**

București, 28 noiembrie 2011.  
Nr. 54.

---

**D E C R E T E****PREȘEDINTELE ROMÂNIEI****D E C R E T****privind rechemarea unui ambasador**

În temeiul prevederilor art. 91 alin. (2) și ale art. 100 din Constituția României, republicată,

având în vedere propunerea Guvernului,

**Președintele României** d e c r e t e a z ă:

Art. 1. — Domnul Adrian Măcelaru se recheamă din calitatea de ambasador extraordinar și plenipotențiar al României în Statul Qatar.

Art. 2. — Domnul Adrian Măcelaru își va încheia misiunea în termen de cel mult 90 de zile de la publicarea prezentului decret.

PREȘEDINTELE ROMÂNIEI  
**TRAIAN BĂSESCU**

**În temeiul art. 100 alin. (2) din  
Constituția României, republicată,  
contrasemnăm acest decret.**

PRIM-MINISTRU  
**EMIL BOC**

București, 23 noiembrie 2011.  
Nr. 824.

**PREȘEDINTELE ROMÂNIEI****D E C R E T**

**pentru supunerea spre ratificare Parlamentului a Acordului-cadru de împrumut dintre Uniunea Europeană, în calitate de Împrumutător, România, în calitate de Împrumutat, și Banca Națională a României, în calitate de agent al Împrumutatului, în valoare de maxim 1.400.000.000 euro, semnat la București la 28 iunie 2011 și la Luxemburg la 30 iunie 2011, și a Memorandumului de înțelegere dintre Uniunea Europeană și România, semnat la București la 28 iunie 2011 și la Bruxelles la 29 iunie 2011**

În temeiul prevederilor art. 91 alin. (1) și ale art. 100 din Constituția României, republicată, precum și ale art. 19 alin. (1) lit. a) din Legea nr. 590/2003 privind tratatele, la propunerea Guvernului, potrivit Hotărârii nr. E 212 din 26 octombrie 2011,

**Președintele României d e c r e t e a z ă:**

Articol unic. — Se supune spre ratificare Parlamentului Acordul-cadru de împrumut dintre Uniunea Europeană, în calitate de Împrumutător, România, în calitate de Împrumutat, și Banca Națională a României, în calitate de agent al Împrumutatului, în valoare de maxim 1.400.000.000 euro, semnat la București la 28 iunie 2011 și la Luxemburg la 30 iunie 2011, și Memorandumul de înțelegere dintre Uniunea Europeană și România, semnat la București la 28 iunie 2011 și la Bruxelles la 29 iunie 2011, și se dispune publicarea prezentului decret în Monitorul Oficial al României, Partea I.

PREȘEDINTELE ROMÂNIEI

**TRAIAN BĂSESCU**

**În temeiul art. 100 alin. (2) din  
Constituția României, republicată,  
contrasemnăm acest decret.**

PRIM-MINISTRU

**EMIL BOC**

București, 23 noiembrie 2011.  
Nr. 828.

**PREȘEDINTELE ROMÂNIEI****D E C R E T**

**pentru supunerea spre ratificare Parlamentului a Acordului de împrumut (Proiectul privind modernizarea sistemului de asistență socială) dintre România și Banca Internațională pentru Reconstrucție și Dezvoltare, semnat la București la 8 iulie 2011**

În temeiul prevederilor art. 91 alin. (1) și ale art. 100 din Constituția României, republicată, precum și ale art. 19 alin. (1) lit. a) din Legea nr. 590/2003 privind tratatele, la propunerea Guvernului, potrivit Hotărârii nr. E 217 din 26 octombrie 2011,

**Președintele României d e c r e t e a z ă:**

Articol unic. — Se supune spre ratificare Parlamentului Acordul de împrumut (Proiectul privind modernizarea sistemului de asistență socială) dintre România și Banca Internațională pentru Reconstrucție și Dezvoltare, semnat la București la 8 iulie 2011, și se dispune publicarea prezentului decret în Monitorul Oficial al României, Partea I.

PREȘEDINTELE ROMÂNIEI

**TRAIAN BĂSESCU**

**În temeiul art. 100 alin. (2) din  
Constituția României, republicată,  
contrasemnăm acest decret.**

PRIM-MINISTRU

**EMIL BOC**

București, 23 noiembrie 2011.  
Nr. 829.

**PREȘEDINTELE ROMÂNIEI****D E C R E T****pentru supunerea spre ratificare Parlamentului a Acordului-cadru  
dintre Uniunea Europeană și statele sale membre,  
pe de o parte, și Republica Coreea, pe de altă parte,  
semnat la Bruxelles la 10 mai 2010**

În temeiul prevederilor art. 91 alin. (1) și ale art. 100 din Constituția României, republicată, precum și ale art. 19 alin. (1) lit. a) din Legea nr. 590/2003 privind tratatele,

la propunerea Guvernului, potrivit Hotărârii nr. E 215 din 26 octombrie 2011,

**Președintele României d e c r e t e a z ă:**

Articol unic. — Se supune spre ratificare Parlamentului Acordul-cadru dintre Uniunea Europeană și statele sale membre, pe de o parte, și Republica Coreea, pe de altă parte, semnat la Bruxelles la 10 mai 2010, și se dispune publicarea prezentului decret în Monitorul Oficial al României, Partea I.

PREȘEDINTELE ROMÂNIEI

**TRAIAN BĂSESCU**

**În temeiul art. 100 alin. (2) din  
Constituția României, republicată,  
contrasemnăm acest decret.**

PRIM-MINISTRU

**EMIL BOC**

București, 23 noiembrie 2011.

Nr. 830.

**PREȘEDINTELE ROMÂNIEI****D E C R E T****privind supunerea spre ratificare Parlamentului  
a Acordului încheiat între Comunitatea Europeană și statele  
membre ale acesteia, pe de o parte, și Republica Africa de  
Sud, pe de altă parte, semnat la Kleinmond la 11 septembrie  
2009, de modificare a Acordului pentru comerț, dezvoltare  
și cooperare dintre Comunitatea Europeană și statele membre  
ale acesteia, pe de o parte, și Republica Africa de Sud,  
pe de altă parte, semnat la Pretoria la 11 octombrie 1999**

În temeiul prevederilor art. 91 alin. (1) și ale art. 100 din Constituția României, republicată, precum și ale art. 19 alin. (1) lit. a) din Legea nr. 590/2003 privind tratatele,

la propunerea Guvernului, potrivit Hotărârii nr. E 213 din 26 octombrie 2011,

**Președintele României d e c r e t e a z ă:**

Articol unic. — Se supune spre ratificare Parlamentului Acordul încheiat între Comunitatea Europeană și statele membre ale acesteia, pe de o parte, și Republica Africa de Sud, pe de altă parte, semnat la Kleinmond la 11 septembrie 2009, de modificare a Acordului pentru comerț, dezvoltare și cooperare dintre Comunitatea Europeană și statele membre ale acesteia, pe de o parte, și Republica Africa de Sud, pe de altă parte, semnat la Pretoria la 11 octombrie 1999, și se dispune publicarea prezentului decret în Monitorul Oficial al României, Partea I.

PREȘEDINTELE ROMÂNIEI

**TRAIAN BĂSESCU**

**În temeiul art. 100 alin. (2) din  
Constituția României, republicată,  
contrasemnăm acest decret.**

PRIM-MINISTRU

**EMIL BOC**

București, 23 noiembrie 2011.

Nr. 831.

**HOTĂRĂRI ALE GUVERNULUI ROMÂNIEI****GUVERNUL ROMÂNIEI****HOTĂRÂRE****pentru modificarea și completarea Hotărârii Guvernului nr. 1.353/2001  
privind atestarea domeniului public al județului Ialomița, precum și al municipiilor, orașelor  
și comunelor din județul Ialomița**

În temeiul art. 108 din Constituția României, republicată, și al art. 21 alin. (3) din Legea nr. 213/1998 privind bunurile proprietate publică, cu modificările și completările ulterioare,

**Guvernul României** adoptă prezenta hotărâre.

**Art. I.** — Hotărârea Guvernului nr. 1.353/2001 privind atestarea domeniului public al județului Ialomița, precum și al municipiilor, orașelor și comunelor din județul Ialomița, publicată în Monitorul Oficial al României, Partea I, nr. 205 și 205 bis din 26 martie 2002, cu modificările și completările ulterioare, se modifică și se completează după cum urmează:

**1. Anexa nr. 8 „Inventarul bunurilor care aparțin domeniului public al comunei Alexeni” se modifică și se completează după cum urmează:**

a) la secțiunea I „Bunuri imobile” se abrogă pozițiile nr. 3, 9, 10, 11, 18, 19, 20 și 27;

b) secțiunea I „Bunuri imobile” se modifică și se completează după cum urmează:

— la poziția nr. 1, la subpoziția nr. 1, coloana 3 va avea următorul cuprins: „Strada Primăriei — 276 ml, Strada Unității — 1176 ml; în total 1452 ml”, iar coloana 5 va avea următorul cuprins: „249.997,60”; la subpoziția nr. 2, coloana 3 va avea următorul cuprins: „4044 mp”, iar coloana 5 va avea următorul cuprins: „35,57”; la subpoziția nr. 3, coloana 3 va avea următorul cuprins: „7.260 mp”, iar coloana 5 va avea următorul cuprins: „1,13”;

— la poziția nr. 2, la subpoziția nr. 1, coloana 3 va avea următorul cuprins: „Strada Pompelor — 564 ml, Strada Apusului — 322 ml, Strada Pădurii — 359 ml, Strada Eternității — 480 ml, Strada Gării — 459 ml, Strada Canalizării — 443 ml, Strada Baldoveni — 1634 ml, Strada Grădinii — 163 ml, Strada Podului — 558 ml, Strada Zambilelor — 508 ml, Strada Albinelor — 173 ml, Strada Crinului — 265 ml, Strada Toamnei — 530 ml, Strada Primăriei — 495 ml, Strada Grădiniței — 179 ml, Strada Școlii — 1017 ml, Strada Dispensarului — 806 ml, Strada Comerțului — 812 ml, Strada Mărului — 474 ml, Strada Florilor — 270 ml, Strada Fierarilor — 272 ml, Strada Cimitirului — 586 ml, Strada Șoseaua Națională — 0, Strada Scenei — 520 ml, Strada Sinaia — 511 ml, Strada Viilor — 200 ml, Strada Agronomului — 513 ml, Strada Stupinei — 457 ml, Strada Poștaşului — 395 ml, Strada Speranței — 340 ml, Strada Fabricii — 250 ml, Strada Liniei — 479 ml, Strada Primăverii — 490 ml, Strada Lalelelor — 137 ml, Strada Rampei — 455 ml, Strada Aviatorului — 459 ml, Strada Stadionului — 328 ml, Strada Nucului — 415 ml, Strada Blocurilor — 163 ml; străzi și alei de legătură — 5103 ml, în total 22584 ml”, coloana 4 va avea următorul cuprins: „1965, 2007”, iar coloana 5 va avea următorul cuprins: „264.666,37”; la subpoziția nr. 2, coloana 3 va avea următorul cuprins: „7551 mp”, iar coloana 5 va avea următorul cuprins: „127,95”; la subpoziția nr. 3, coloana 3 va avea următorul cuprins: „117760 mp”, iar coloana 5 va avea următorul cuprins: „20,78”;

— la poziția nr. 4, coloana 3 se completează cu textul: „amplasare — T 46, P 1763, Strada Primăriei nr. 2”, iar coloana 5 va avea următorul cuprins: „1.620,67”;

— la poziția nr. 5, coloana 3 se completează cu textul: „amplasare — T55, P 2121, Strada Primăriei”, iar coloana 5 va avea următorul cuprins: „418,56”;

— la poziția nr. 6, coloana 3 se completează cu textul: „amplasare — T 2, Strada Stadionului”, iar coloana 5 va avea următorul cuprins: „8.238,56”;

— la poziția nr. 7, coloana 3 se completează cu textul: „amplasare — T 22 P 991, Strada Șoseaua Națională nr. 21”, iar coloana 5 va avea următorul cuprins: „21.526,56”;

— la poziția nr. 8, coloana 3 se completează cu textul: „amplasare — T 58, P 2332, 2333, Strada Eternității nr. 28”, iar coloana 5 va avea următorul cuprins: „8.344,86”;

— la poziția nr. 12, la subpoziția nr. 1, coloana 3 se completează cu textul: „amplasare — Strada Primăriei nr. 5”, iar coloana 5 va avea următorul cuprins: „38.518,83”; la subpoziția nr. 2, coloana 5 va avea următorul cuprins: „1,21”; la subpoziția nr. 3, coloana 3 se completează cu textul: „amplasare — T 47, P 1770”, iar coloana 5 va avea următorul cuprins: „2.332,94”;

— la poziția nr. 13, la subpoziția nr. 1, coloana 3 se completează cu textul: „amplasare — Strada Baldoveni nr. 54”, iar coloana 5 va avea următorul cuprins: „30.000”; la subpoziția nr. 2, coloana 5 va avea următorul cuprins: „201,27”;

— la poziția nr. 14, la subpoziția nr. 1, coloana 3 se completează cu textul: „amplasare — Strada Grădiniței nr. 16”, iar coloana 5 va avea următorul cuprins: „30.000”; la subpoziția nr. 2, coloana 3 se completează cu textul: „amplasare — T45, P 1729, 1730, 1731, 1732”, iar coloana 5 va avea următorul cuprins: „1.850,04”;

— la poziția nr. 15, la subpoziția nr. 1, coloana 3 se completează cu textul: „amplasare — Strada Primăriei nr. 6”, coloana 4 va avea următorul cuprins: „1928, 2002”, iar coloana 5 va avea următorul cuprins: „165.994,75”; la subpoziția nr. 2, coloana 3 se completează cu textul: „amplasare — T 45, P 1766, 1767”, iar coloana 5 va avea următorul cuprins: „2.088,21”;

— la poziția nr. 16, la subpoziția nr. 1, coloana 3 se completează cu textul: „amplasare — Strada Școlii nr. 3”, coloana 4 va avea următorul cuprins: „1963, 1971, 2008”, iar coloana 5 va avea următorul cuprins: „546.413,36”; la subpoziția nr. 2, coloana 3 se completează cu textul: „amplasare — T 45, P 1745, 1746, 1747”, iar coloana 5 va avea următorul cuprins: „3.406,56”;

— la poziția nr. 17, la subpoziția nr. 1, coloana 3 se completează cu textul: „amplasare Strada Eternității nr. 24”, iar coloana 5 va avea următorul cuprins: „13,36”; la subpoziția nr. 2, coloana 3 se completează cu textul: „amplasare — T 58, P 2335”, iar coloana 5 va avea următorul cuprins: „2.327,02”;

— la poziția nr. 21, la subpoziția nr. 1, coloana 3 se completează cu textul: „amplasare — Strada Șoseaua Națională nr. 28”, iar coloana 5 va avea următorul cuprins: „60.000”; la subpoziția nr. 2, coloana 3 se completează cu textul: „amplasare — T 15, P 648, 659”, iar coloana 5 va avea următorul cuprins: „430,76”;

— la poziția nr. 22, la subpoziția nr. 1, coloana 3 se completează cu textul: „amplasare — Strada Șoseaua Națională nr. 18”, iar coloana 5 va avea următorul cuprins: „30.000”; la subpoziția nr. 2, coloana 5 va avea următorul cuprins: „1.000”; la subpoziția nr. 3, coloana 5 va avea următorul cuprins: „1,67”; la subpoziția nr. 4, coloana 3 se completează cu textul: „amplasare — T 11, P 345, 346, 347, 348, 349, 350”, iar coloana 5 va avea următorul cuprins: „2.134,72”;

— la poziția nr. 23, la subpoziția nr. 1, coloana 3 se completează cu textul: „amplasare — Strada Eternității nr. 26”, iar coloana 5 va avea următorul cuprins: „1700”; la subpoziția nr. 2, coloana 3 se completează cu textul: „în T 58. P 2334”, iar coloana 5 va avea următorul cuprins: „1.831,90”;

— la poziția nr. 24, la subpoziția nr. 1, coloana 3 se completează cu textul: „amplasare — Strada Șoseaua Națională nr. 26”, iar coloana 5 va avea următorul cuprins: „60.000”; la subpoziția nr. 2, coloana 3 se completează cu textul: „amplasare — T 15, P 646, 647”, iar coloana 5 va avea următorul cuprins: „430,76”;

— la poziția nr. 25, la subpoziția nr. 1, coloana 3 se completează cu textul: „amplasare — Strada Șoseaua Națională nr. 11”, iar coloana 5 va avea următorul cuprins: „5.000”; la subpoziția nr. 2, coloana 3 se completează cu textul: „amplasare T 55”, iar coloana 5 va avea următorul cuprins: „548,93”;

— la poziția nr. 26, la subpoziția nr. 1, coloana 3 se completează cu textul: „amplasare — Strada Primăriei nr. 3”, iar coloana 5 va avea următorul cuprins: „0,90”; la subpoziția nr. 2, coloana 3 se completează cu textul: „amplasare — T 55”, iar coloana 5 va avea următorul cuprins: „30,50”;

— la poziția nr. 28, la subpoziția nr. 1, coloana 5 va avea următorul cuprins: „700,00”; la subpoziția nr. 2, coloana 5 va avea următorul cuprins: „12,20”;

— la poziția nr. 29, la subpoziția nr. 1, coloana 5 va avea următorul cuprins: „300,00”; la subpoziția nr. 2, coloana 5 va avea următorul cuprins: „6,08”;

c) la secțiunea I „Bunuri imobile”, după poziția nr. 29 se introduc 14 noi poziții, pozițiile nr. 30—43, conform anexei nr. 1;

d) secțiunea a II-a „Bunuri mobile” se abrogă.

**2. La anexa nr. 22 „Inventarul bunurilor care aparțin domeniului public al comunei Cocora”, la secțiunea I „Bunuri imobile”, după poziția nr. 87 se introduc 4 noi poziții, pozițiile nr. 88—91, conform anexei nr. 2.**

**3. Anexa nr. 30 „Inventarul bunurilor care aparțin domeniului public al comunei Gheorghe Lazăr” se modifică și se completează după cum urmează:**

a) la secțiunea I „Bunuri imobile” se abrogă pozițiile nr. 13, 15, 16, 19, 23 și 24;

b) secțiunea I „Bunuri imobile” se modifică și se completează după cum urmează:

— la poziția nr. 1, coloana 3 va avea următorul cuprins: „Str. Matei Basarab, drum comunal din beton ciment, lungime 2,65 km”, iar coloana 5 va avea următorul cuprins: „592606”;

— la poziția nr. 2, la subpoziția nr. 1, coloana 2 va avea următorul cuprins: „drumuri pietruite”, coloana 3 va avea următorul cuprins: „Str. Șoseaua Scânteii (506 ml), Str. Brândușelor (220 ml), Str. Ialomitei (1690 ml), Str. Alexandru Ioan Cuza (1695 ml), Str. Mihai Viteazu (1674 ml), Str. Independenței (1684 ml), Str. Venus (672 ml), Str. Plevnei (850 ml), Str. 1 Decembrie (680 ml), Str. Saturn (673 ml), Str. Ionel Perlea (1686 ml), Str. Mihai Eminescu (1682 ml), Str. Carol I (1760 ml), Str. Constantin Caloian (1090 ml), Str. Matei Basarab, Str. Revoluției (1640 ml), Str. Liliacului (1610 ml), Str. Aleea Bisericii (116 ml), Str. Mărului (1523 ml), Str. Teilor (1515 ml), Str. Sf. Ioan (1533 ml), Str. Aleea Parcului (310 ml)”, iar coloana 5 va avea următorul cuprins: „253658”; la subpoziția nr. 2, coloana 5 va avea următorul cuprins: „92”;

— la poziția nr. 3, coloana 5 va avea următorul cuprins: „40”;

— la poziția nr. 4, la subpoziția nr. 1, coloana 3 va avea următorul cuprins: „Construcție din cărămidă — 30 mp, regim înălțime parter, plafon beton, cu rezervor semiîngropat — capacitate 200 mc, situat în T 52/3, parcela 1, cu vecini: N — moștenitorii defunctei Păun Zinca, S — Vlase Gheorghe, E — DJ 49, V — moștenitorii defunctei Zlotea Voica”, coloana 5 va avea următorul cuprins: „18424”; la subpoziția nr. 2, coloana 5 va avea următorul cuprins: „3000”;

— la poziția nr. 5, coloana 5 va avea următorul cuprins: „3.397”;

— la poziția nr. 6, la subpoziția nr. 1, coloana 5 va avea următorul cuprins: „400”; la subpoziția nr. 2, coloana 5 va avea următorul cuprins: „514”;

— la poziția nr. 7, coloana 3 va avea următorul cuprins: „Conducte de aducțiune oțel-zinc și distribuție a apei din PVC până la limita proprietății consumatorilor — 15 km”, iar coloana 5 va avea următorul cuprins: „247367”;

— la poziția nr. 8, coloana 3 va avea următorul cuprins: „Suprafața — 3,00 ha, situată în tarlăua 76, parcelele 3338, 3349 și 3350, cu vecinii: N — domeniul privat al comunei; E — De 3337; V — domeniul privat al comunei; S — domeniul privat al comunei”, iar coloana 5 va avea următorul cuprins: „22195”;

— poziția nr. 9 va avea două subpoziții, după cum urmează:

• la subpoziția nr. 1, coloana 1 va avea următorul cuprins: „2.9.2.2.”, coloana 2 va avea următorul cuprins: „Parc public Gheorghe Lazăr”, coloana 3 va avea următorul cuprins: „Parc public cu suprafața de 13188 mp, cu vecinii: N — D.C. 1486, S — D.s. 1487, E — Aleea Bisericii, V — D.S. 1500”, coloana 4 va avea următorul cuprins: „1960”, coloana 5 va avea următorul cuprins: „3786”, iar coloana 6 va avea următorul cuprins: „Legea nr. 213/1998”;

• la subpoziția nr. 2, coloana 2 va avea următorul cuprins: „Împrejmuire plasă sârmă”, coloana 3 va avea următorul cuprins: „Fundăție beton, stâlpi metalici cu panouri plasă sârmă, 460 ml”, coloana 4 va avea următorul cuprins: „1960”, coloana 5 va avea următorul cuprins: „3000”, iar coloana 6 va avea următorul cuprins: „Legea nr. 213/1998”;

— la poziția nr. 10, coloana 5 va avea următorul cuprins: „3584”;

— la poziția nr. 11, la subpoziția nr. 1, coloana 5 va avea următorul cuprins: „784”; la subpoziția nr. 2, coloana 5 va avea următorul cuprins: „62”;

— la poziția nr. 12, coloana 5 va avea următorul cuprins: „3278”;

— la poziția nr. 14, subpoziția nr. 1, coloana 3 va avea următorul cuprins: „Construcție — 396 mp, regim înălțime parter, zidărie din cărămidă, sămburi și centuri din beton armat, șarpantă lemn, învelitoare — tablă lindab, pardoseală — parchet și gresie, tâmplărie PVC”, iar coloana 5 va avea următorul cuprins: „1275063”; la subpoziția nr. 2, coloana 5 va avea următorul cuprins: „3.928”;

— la poziția nr. 17, la subpoziția nr. 1, coloana 5 va avea următorul cuprins: „157.458”; la subpoziția nr. 2, coloana 5 va avea următorul cuprins: „7.595”;

— la poziția nr. 18, la subpoziția nr. 1, coloana 2 va avea următorul cuprins: „Școală generală cu clasele I—VIII — Corp 1 — Școala nouă”, coloana 3 va avea următorul cuprins: „Suprafața construită — 620 mp, din cărămidă, regim înălțime parter, șarpantă lemn, învelitoare țiglă metalică, tâmplărie PVC”, coloana 4 va avea următorul cuprins: „1963”, iar coloana 5 va avea următorul cuprins: „141.054”; la subpoziția nr. 2, coloana 3 va avea următorul cuprins: „Construcție din cărămidă, suprafața construită — 178 mp, acoperită cu azbociment, tâmplărie lemn”, coloana 5 va avea următorul cuprins: „8074”; la subpoziția nr. 3, coloana 5 va avea următorul cuprins: „45.942”. La această poziție se introduc două noi subpoziții, după cum urmează:

• la subpoziția nr. 4, coloana 2 va avea următorul cuprins: „Corp II — Laborator informatică”, coloana 3 va avea următorul cuprins: „Suprafața construită — 44 mp, din cărămidă, regim înălțime parter, acoperiș șarpantă lemn, învelitoare tablă”, coloana 4 va avea următorul cuprins: „2007”, iar coloana 5 va avea următorul cuprins: „33.759”;

• la subpoziția nr. 5, coloana 2 va avea următorul cuprins: „Corp III — Școala veche”, coloana 3 va avea următorul cuprins: „Suprafața construită — 160 mp, din cărămidă, regim înălțime parter, acoperiș șarpantă lemn, învelitoare țiglă metalică, tâmplărie PVC”, coloana 4 va avea următorul cuprins: „1950”, iar coloana 5 va avea următorul cuprins: „34.216”;

— la poziția nr. 20, la subpoziția nr. 1, coloana 3 va avea următorul cuprins: „Construcție din cărămidă învelitoare tablă, având două camere, în suprafață de 36 mp, situat în intravilan, tarlăua 47, parcela 2002, cu vecini: N — Ds 1758, S — C.E.C. Gheorghe Lazăr, E — Ds 2077, V — locuință socială (Poliție)”, iar coloana 5 va avea următorul cuprins: „2816”; la subpoziția nr. 2, coloana 3 va avea următorul cuprins: „153 mp”, iar coloana 5 va avea următorul cuprins: „398”;

— la poziția nr. 21, la subpoziția nr. 1, coloana 3 va avea următorul cuprins: „Construcție din cărămidă, regim înălțime parter, șarpantă lemn, învelitoare tablă, tâmplărie lemn, suprafață construită — 23,10 mp, situată în intravilan în tarlăua 47, parcela 2002, cu vecini: N — dispensar veterinar, S — C.N. a Poștei, E — Ds 2077, V — locuință socială”, iar coloana 5 va avea următorul cuprins: „3028”; la subpoziția nr. 2, coloana 3 va avea următorul cuprins: „153 mp”, iar coloana 5 va avea următorul cuprins: „398”;

— la poziția nr. 22, la subpoziția nr. 1, coloana 3 va avea următorul cuprins: „Construcție din cărămidă, regim înălțime parter, șarpantă lemn, învelitoare tablă, tâmplărie lemn, suprafață construită — 262 mp, situată în intravilan, tarlăua 47 parcela 2000, cu vecinii: N — Ds 1758; S — Postelnicu Ion, E — locuință socială, V — S.A. Agromixt Gheorghe Lazăr”, iar coloana 5 va avea următorul cuprins: „44.460”; la subpoziția nr. 2, coloana 3 va avea următorul cuprins: „1.279 mp”, iar coloana 5 va avea următorul cuprins: „3.325”;

— la poziția nr. 25 coloana 2 va avea următorul cuprins: „Teren domeniul public”, coloana 3 va avea următorul cuprins: „Teren în suprafață de 500 mp situat în intravilan, tarlăua 28, parcela 1085, cu vecini: N — Stan Vasile, S — Geambașu Nicolae, E — moștenitorii defunctei Bătcă Maria, V — Ds 1066”, iar coloana 5 va avea următorul cuprins: „1.250”;

— la poziția nr. 26, la subpoziția nr. 1, coloana 3 va avea următorul cuprins: „Construcție din cărămidă, regim de înălțime parter, șarpantă lemn, învelitoare tablă, tâmplărie lemn, suprafața construită — 98 mp, situată în intravilan, tarlăua 52, parcela 2368, cu vecinii: N — Chițan Valentin; S — Ieremia Iulian, E — Stangă Ion, V — Ds 2350”, iar coloana 5 va avea următorul cuprins: „6905”; la subpoziția nr. 2, coloana 3 va avea următorul cuprins: „688 mp”, iar coloana 5 va avea următorul cuprins: „1723”;

— la poziția nr. 27, la subpoziția nr. 1, coloana 5 va avea următorul cuprins: „2940”; la subpoziția nr. 2, coloana 5 va avea următorul cuprins: „26”;

— la poziția nr. 28, la subpoziția nr. 1, coloana 5 va avea următorul cuprins: „2.052”; la subpoziția nr. 2, coloana 5 va avea următorul cuprins: „32”;

— la poziția nr. 29, la subpoziția nr. 1, coloana 5 va avea următorul cuprins: „2”; la subpoziția nr. 2, coloana 5 va avea următorul cuprins: „16”;

— la poziția nr. 30, la subpoziția nr. 1, coloana 5 va avea următorul cuprins: „356.012”; la subpoziția nr. 2, coloana 3 va avea următorul cuprins: „525 mp”, iar coloana 5 va avea următorul cuprins: „1”;

c) la secțiunea I „Bunuri imobile”, după poziția nr. 30 se introduc 48 de noi poziții, pozițiile nr. 31—78, conform anexei nr. 3;

d) secțiunea a II-a „Bunuri mobile” se abrogă.

**4. Anexa nr. 38 „Inventarul bunurilor care aparțin domeniului public al comunei Mihail Kogălniceanu” se modifică și se completează după cum urmează:**

a) la secțiunea I „Bunuri imobile” se abrogă pozițiile nr. 3, 4, 12, 13, 14, 15, 16, 17, 20, 21, 24, 27, 28, 29, 34, 35, 38, 39, 41, 42, 43, 44, 45, 50 și 51;

b) secțiunea I „Bunuri imobile” se modifică și se completează după cum urmează:

— la poziția nr. 1, coloana 2 va avea următorul cuprins: „Drum comunal 2 Chirana — Mihail Kogălniceanu — Gura Ialomiței”, coloana 3 va avea următorul cuprins: „6 kilometri”, iar coloana 5 va avea următorul cuprins: „857.154”;

— la poziția nr. 2, coloana 2 va avea următorul cuprins: „Drumuri stradale Mihail Kogălniceanu și trotuare aferente”, coloana 3 va avea următorul cuprins: „Strada Teilor = 1.300 metri (650 metri piatră, 650 metri asfalt), Strada Barierei = 1.350 metri piatră, Strada Căpșunului = 1.450 metri piatră, Strada Petuniei = 1.400 metri piatră, Strada Câmpului = 1.450 metri piatră, Strada Morii = 1.522 metri piatră, Strada Salciei = 1.150 metri piatră, Strada Vișinilor = 1.100 metri (700 metri piatră, 400 metri asfalt), Strada Crinului = 1.150 metri (750 metri piatră, 400 metri asfalt), Strada Stadionului = 1.010 metri (60 metri piatră, 950 metri asfalt), Strada Castanului = 1.000 metri piatră, Strada Școlii = 1.000 metri (800 metri piatră, 200 metri asfalt), Strada Parcului = 1.000 metri piatră, Strada Stejarului = 1.000 metri piatră, Strada Ulmului = 1.000 metri piatră, Strada Fântâniei = 1.000 metri piatră, Strada Dealului = 1.000 metri piatră, Strada Viilor = 1.000 metri piatră, Strada Nouă = 1.276 metri (476 metri pământ, 800 metri piatră), drum sătesc 1681 = 1.000 metri asfalt, drum sătesc = 462 metri piatră, drum centură Mihail Kogălniceanu = 1.900 metri pământ, trotuare beton = 8.060 metri pătrați, trotuare pământ = 27.290”, coloana 4 va avea următorul cuprins: „1902—2008”, iar coloana 5 va avea următorul cuprins: „2.052.708,52”;

— la poziția nr. 5, coloana 4 va avea următorul cuprins: „1978”, iar coloana 5 va avea următorul cuprins: „83.649,69”;

— la poziția nr. 6, coloana 5 va avea următorul cuprins: „9.830,31”;

— la poziția nr. 7, la subpoziția nr. 1, coloana 5 va avea următorul cuprins: „23,23”; la subpoziția nr. 2, coloana 5 va avea următorul cuprins: „60”;

— la poziția nr. 8, coloana 2 va avea următorul cuprins: „puț forat 2 Mihail Kogălniceanu”, coloana 3 va avea următorul cuprins: „Puț forat cu următoarele elemente componente: rezervor înmagazinare, casa pompelor, teren aferent în suprafață de 40 mp; vecinătăți: S — drum comunal, E — Posoceanu Frusina, V — Școala generală mică, N — teren intravilan”, iar coloana 5 va avea următorul cuprins: „56.910,48”;

— la poziția nr. 9, coloana 2 va avea următorul cuprins: „Puț forat 3 Mihail Kogălniceanu”, coloana 3 va avea următorul cuprins: „Puț forat cu următoarele elemente componente: casa pompelor, stație hidrofor 1, bazin hidrofor 1, împrejmuire gard — 1566 ml, teren aferent în suprafață de 1440 mp; vecinătăți: N — Mihai Ion, S — CONSUMCOOP, E — drum comunal, V — Bordușanu Ștefan”, iar coloana 5 va avea următorul cuprins: „28.088,68”;

— la poziția nr. 10, coloana 2 va avea următorul cuprins: „Puț forat 4 Mihail Kogălniceanu”, coloana 3 va avea următorul cuprins: „Puț forat cu următoarele elemente componente: casa pompelor, teren aferent în suprafață de 150 mp; se află în incinta parcului”, iar coloana 5 va avea următorul cuprins: „18.425,80”;

— la poziția nr. 11, coloana 5 va avea următorul cuprins: „2.755,50”;

— la poziția nr. 18, la subpoziția nr. 1, coloana 5 va avea următorul cuprins: „17,65”; la subpoziția nr. 2, coloana 5 va avea următorul cuprins: „28”;

— la poziția nr. 19, coloana 5 va avea următorul cuprins: „5.382”;

— la poziția nr. 22, coloana 5 va avea următorul cuprins: „5.236”;

— la poziția nr. 23, coloana 5 va avea următorul cuprins: „3.947”;

— la poziția nr. 25, coloana 5 va avea următorul cuprins: „4.485”;

— la poziția nr. 26, coloana 5 va avea următorul cuprins: „2.017”;

— la poziția nr. 30, coloana 5 va avea următorul cuprins: „2.188”;

— la poziția nr. 31, la subpoziția nr. 1, coloana 2 va avea următorul cuprins: „Sediul Primăria Mihail Kogălniceanu și teren aferent”, coloana 3 va avea următorul cuprins: „Suprafața = 325 metri pătrați, construit din cărămidă, învelit cu tablă, vecini: nord — drum comunal 2, sud — Buzea Vasile, est — Strada 12, vest — Dumitru Gheorghe, teren aferent cu suprafața = 3.744 metri pătrați”, coloana 4 va avea următorul cuprins: „1925”, iar coloana 5 va avea următorul cuprins: „83.280,42”; la subpoziția nr. 2, coloana 2 va avea următorul cuprins: „Garaj primărie”, coloana 3 va avea următorul cuprins: „Suprafața = 20 metri pătrați, construit din cărămidă, învelit cu țiglă”, coloana 4 va avea următorul cuprins: „1995”, iar coloana 5 va avea următorul cuprins: „348,52”. La această poziție se introduc 5 noi subpoziții, după cum urmează:

- la subpoziția nr. 3, coloana 2 va avea următorul cuprins: „Magazie primărie”, coloana 3 va avea următorul cuprins: „Suprafața = 85 metri pătrați, construită din cărămidă, învelită cu tablă”, coloana 4 va avea următorul cuprins: „1965”, iar coloana 5 va avea următorul cuprins: „1.800”;

- la subpoziția nr. 4, coloana 2 va avea următorul cuprins: „Remiză prevenirea și stingerea incendiilor”, coloana 3 va avea următorul cuprins: „Suprafața = 19 metri pătrați, construită din chirpici, învelită cu țiglă”, coloana 4 va avea următorul cuprins: „1965”, iar coloana 5 va avea următorul cuprins: „1.800”;

- la subpoziția nr. 5, coloana 2 va avea următorul cuprins: „WC primărie”, coloana 3 va avea următorul cuprins: „Suprafața = 8 metri pătrați, construit din cărămidă, învelit cu țiglă”, coloana 4 va avea următorul cuprins: „1965”, iar coloana 5 va avea următorul cuprins: „566,35”;

- la subpoziția nr. 6, coloana 2 va avea următorul cuprins: „Grajd animale”, coloana 3 va avea următorul cuprins: „Suprafața = 54 metri pătrați, construit din chirpici, învelit cu țiglă”, coloana 4 va avea următorul cuprins: „1970”, iar coloana 5 va avea următorul cuprins: „1.800”;

- la subpoziția nr. 7, coloana 2 va avea următorul cuprins: „Împrejmuire gard”, coloana 3 va avea următorul cuprins: „Lungime = 239 metri (205 metri scândură, 20 metri plăci beton, 14 metri gard beton)”, coloana 4 va avea următorul cuprins: „1970”, iar coloana 5 va avea următorul cuprins: „24”;

— la poziția nr. 32, la subpoziția nr. 1, coloana 3 va avea următorul cuprins: „Suprafața construită = 396 metri pătrați, construit din cărămidă, învelit cu tablă, vecini: nord — S.C. Ghercom, sud — locuință de serviciu, est — Nan Ștefan, vest — drum comunal 2”, iar coloana 5 va avea următorul cuprins: „643.489,04”; la subpoziția nr. 2, coloana 5 va avea următorul cuprins: „2.220”. La această poziție se introduce o nouă subpoziție, după cum urmează:

- la subpoziția nr. 3, coloana 2 va avea următorul cuprins: „WC Cămin Cultural”, coloana 3 va avea următorul cuprins: „Suprafața = 6 metri pătrați, construit din cărămidă, învelit cu plăci de azbociment”, iar coloana 5 va avea următorul cuprins: „1.800”;

— la poziția nr. 33, la subpoziția nr. 1, coloana 3 va avea următorul cuprins: „Suprafața construită = 400 mp, construit din cărămidă, învelitoare tip terasă, vecini: nord — Puia Mitică, sud — Bulearcă Moise, est — Strada 8, vest — Pavel Mihai”, iar coloana 5 va avea următorul cuprins: „98.002,05”; la subpoziția nr. 2, coloana 5 va avea următorul cuprins: „1.453”. La această poziție se introduce o nouă subpoziție, după cum urmează:

- la subpoziția nr. 3, coloana 2 va avea următorul cuprins: „WC Cămin Cultural Mihail Kogălniceanu”, coloana 3 va avea următorul cuprins: „Suprafața = 3,78 metri pătrați, construit din cărămidă, învelitoare tablă; vecini: nord — S.C. Ghercom, est — Nan Ștefan, sud — domeniu public, vest — drumul județean 213”, iar coloana 5 va avea următorul cuprins: „507,98”;

— la poziția nr. 36, la subpoziția nr. 1, coloana 2 va avea următorul cuprins: „Școala Generală cu clasele I—VIII Mihail

Kogălniceanu”, coloana 3 va avea următorul cuprins: „Suprafața construită = 1.041 metri pătrați, construită din cărămidă, învelitoare tablă, vecini: nord — drum comunal 2, sud — Păun Jenică, est — Strada 13, vest — Strada 12”, iar coloana 5 va avea următorul cuprins: „646.724,50”; la subpoziția nr. 2, coloana 2 va avea următorul cuprins: „Teren aferent”, iar coloana 5 va avea următorul cuprins: „10.397”; la subpoziția nr. 3, coloana 2 va avea următorul cuprins: „Magazie lemne școală”, coloana 3 va avea următorul cuprins: „Suprafața = 66 metri pătrați, construcție din BCA”, iar coloana 5 va avea următorul cuprins: „1.800”. La această poziție se introduc două noi subpoziții, după cum urmează:

- la subpoziția nr. 4, coloana 2 va avea următorul cuprins: „Împrejmuire școală”, coloana 3 va avea următorul cuprins: „Lungime = 416 metri, beton și plasă sârmă”, iar coloana 5 va avea următorul cuprins: „1.800”;

- la subpoziția nr. 5, coloana 2 va avea următorul cuprins: „Toaletă școală”, coloana 3 va avea următorul cuprins: „Suprafața = 26 metri pătrați, construit din cărămidă, învelitoare tablă”, iar coloana 5 va avea următorul cuprins: „5.932,42”;

— la poziția nr. 37, coloana 2 va avea următorul cuprins: „Teren aferent Școala generală cu clasele I—IV Mihail Kogălniceanu”; coloana 3 va avea următorul cuprins: „Suprafața = 2.500 metri pătrați, vecini: nord — Matei Lilian, sud — drum, est — Posoceanu Gherghina, vest — Strada 4”, iar coloana 5 va avea următorul cuprins: „2.018”;

— la poziția nr. 40, coloana 2 va avea următorul cuprins: „Teren aferent Grădiniței Mihail Kogălniceanu”, coloana 3 va avea următorul cuprins: „Suprafața = 1.000 metri pătrați, vecini: nord — Voinea Vasile, sud — Strada Crinului, est — domeniul privat, vest — Ivașcu Ion”, iar coloana 5 va avea următorul cuprins: „1.614”;

— la poziția nr. 46, coloana 2 va avea următorul cuprins: „Teren aferent filtru sanitar Mihail Kogălniceanu”, coloana 3 va avea următorul cuprins: „Suprafața = 8.000 metri pătrați, vecini: nord — cimitir, sud — drumul județean 213, est — teren intravilan, vest — Danexpo zoo”, iar coloana 5 va avea următorul cuprins: „4.692”;

— la poziția nr. 47, coloana 2 va avea următorul cuprins: „Clădire diferite activități Mihail Kogălniceanu și teren aferent”, iar coloana 5 va avea următorul cuprins: „1.800”;

— la poziția nr. 48, la subpoziția nr. 1, coloana 5 va avea următorul cuprins: „1.800”; la subpoziția nr. 2, coloana 5 va avea următorul cuprins: „1.098”;

— la poziția nr. 49, la subpoziția nr. 1, coloana 5 va avea următorul cuprins: „33.088,32”; la subpoziția nr. 2, coloana 5 va avea următorul cuprins: „1.614”;

— la poziția nr. 52, la subpoziția nr. 1, coloana 3 va avea următorul cuprins: „Suprafața construită = 680 metri pătrați, construită din cărămidă, învelitoare țiglă, vecini: nord — Societatea Comercială „Bintany Transport” — S.R.L., sud, est — izlaz, vest — intravilan”, iar coloana 5 va avea următorul cuprins: „64.850,44”; la subpoziția nr. 2, coloana 3 aferentă va avea următorul cuprins: „Suprafața = 12.625 metri pătrați, situat în tarlăua 50, astfel: parcela 3764 = 4.419 metri pătrați, parcela 3765 = 3.831 metri pătrați, parcela 3766 = 4.375 metri pătrați”, iar coloana 5 va avea următorul cuprins: „3.772”. La această poziție se introduce o nouă subpoziție, după cum urmează:

- la subpoziția nr. 3, coloana 2 va avea următorul cuprins: „Împrejmuire gospodărie anexă”, coloana 3 va avea următorul cuprins: „Lungime = 165 metri liniari”, iar coloana 5 va avea următorul cuprins: „214,80”;

— la poziția nr. 53, coloana 5 va avea următorul cuprins: „281.593,84”;

c) la secțiunea I „Bunuri imobile”, după poziția nr. 53 se introduc 14 noi poziții, pozițiile nr. 54—67, conform anexei nr. 4; d) secțiunea a II-a „Bunuri mobile” se abrogă.



**5. Anexa nr. 39 „Inventarul bunurilor care aparțin domeniului public al comunei Miloșești” se modifică și se completează după cum urmează:**

a) la secțiunea I „Bunuri imobile” se abrogă pozițiile nr. 27 și 29;

b) secțiunea I „Bunuri imobile” se modifică și se completează după cum urmează:

— la poziția nr. 1, coloana 1 va avea următorul cuprins: „1.3.7.2.”, coloana 3 va avea următorul cuprins: „Drum stradal 643, cu lungimea de 236 m”, iar coloana 5 va avea următorul cuprins: „8088,36”;

— la poziția nr. 2, coloana 2 va avea următorul cuprins: „Drumuri pietruite”, coloana 3 va avea următorul cuprins: „Drum stradal 946, drum stradal 1185, drum stradal 1340, drum stradal 1552, drum stradal 1620, drum stradal 503, drum stradal 142, cu lungimea totală de 3530 m”, iar coloana 5 va avea următorul cuprins: „20096,79”;

— la poziția nr. 3, coloana 1 va avea următorul cuprins: „1.3.7.1.”, coloana 2 va avea următorul cuprins: „Drumuri de pământ”, coloana 3 va avea următorul cuprins: „Drum stradal 64, drum stradal 1953, drum stradal 1809, drum stradal 1837, drum stradal 1782, drum stradal 1953, drum stradal 1273, drum stradal 1456, drum stradal 1486, drum stradal 681, drum stradal 573, drum stradal 177, drum stradal 653, drum stradal 619, drum stradal 135, drum stradal 111, drum stradal 641, drum stradal 387, drum stradal 21, drum stradal 28, drum stradal 76, drum stradal 93, drum stradal 44, drum stradal 275, drum stradal 429, drum stradal 482, drum stradal 323, cu o lungime totală de 24326 m”, iar coloana 5 va avea următorul cuprins: „24928,44”;

— la poziția nr. 4, coloana 1 va avea următorul cuprins: „1.3.7.2.”, coloana 3 va avea următorul cuprins: „Dale beton, suprafața totală — 1470 mp, aferente următoarelor drumuri stradale: drumului stradal 142, drumului stradal 363, drumului stradal 1185, drumului stradal 1340, drumului stradal 1552, drumului stradal 1699”, iar coloana 5 va avea următorul cuprins: „41606,54”;

— la poziția nr. 5, coloana 1 va avea următorul cuprins: „1.3.7.1.”, iar coloana 5 va avea următorul cuprins: „17927395,91”;

— la poziția nr. 6, la subpoziția nr. 1, coloana 3 va avea următorul cuprins: „Sat Miloșești, teren construcții = 108 mp, care cuprinde: hidrosfera 60 mc = 2 buc., puțuri forate = 7 buc., rezervor B.A. 165 mc + hidrofor, conductă apă = 6000 ml”, iar coloana 5 va avea următorul cuprins: „592946,99”; la subpoziția nr. 2, coloana 3 va avea următorul cuprins: „Suprafața = 6059 mp, T 152/1 Cc 153”, coloana 4 va avea următorul cuprins: „1995”, iar coloana 5 va avea următorul cuprins: „417154,42”. La această poziție se introduce o nouă subpoziție, după cum urmează:

• la subpoziția nr. 3, coloana 1 va avea următorul cuprins: „1.6.3.2.”, coloana 2 va avea următorul cuprins: „Împrejmuire”, coloana 3 va avea următorul cuprins: „Construită din plasă de sârmă, H = 1,90 m, L = 39 ml”, coloana 4 va avea următorul cuprins: „1995”, coloana 5 va avea următorul cuprins: „5286,94”, iar coloana 6 va avea următorul cuprins: „Legea nr. 213/1998”;

— la poziția nr. 7, coloana 1 va avea următorul cuprins: „1.1.5.1.”, coloana 3 va avea următorul cuprins: „Sat Miloșești, suprafața totală = 40000 mp, situată în partea de nord a localității, în T 79”, iar coloana 5 va avea următorul cuprins: „2152511,84”;

— la poziția nr. 8, coloana 1 va avea următorul cuprins: „1.1.5.1.”, coloana 3 va avea următorul cuprins: „Sat Nicolești, suprafața totală = 10000 mp, situată în partea de nord a localității, în T 80”, iar coloana 5 va avea următorul cuprins: „522300,67”;

— la poziția nr. 9, coloana 1 va avea următorul cuprins: „1.1.5.1.”, coloana 3 va avea următorul cuprins: „Sat Tovărășia, suprafața totală = 10000 mp, situată în partea de nord a localității, în T 37”, iar coloana 5 va avea următorul cuprins: „22300,67”;

— la poziția 10, coloana 1 va avea următorul cuprins: „1.6.2.”, coloana 2 va avea următorul cuprins: „Bază sportivă multifuncțională Miloșești”, coloana 3 va avea următorul cuprins: „Sat Miloșești, suprafața = 17156 mp, situată în partea de sud a satului Miloșești, în T 155/1, vecinătăți: nord — SMA, est — De 149/2, sud — Ds 155/3, vest — magazinele asociației agricole”, coloana 4 va avea următorul cuprins: „2008”, coloana 5 va avea următorul cuprins: „1058978,85”, iar coloana 6 va avea următorul cuprins: „HG nr. 584/1999, Legea nr. 71/2007, Hotărârea Consiliului Local Miloșești nr. 18 din 27.08.2008”;

— la poziția nr. 11, la subpoziția nr. 1, coloana 1 va avea următorul cuprins: „1.6.2.”, coloana 3 va avea următorul cuprins: „Sat Miloșești, suprafața totală = 8684 mp”, iar coloana 5 va avea următorul cuprins: „33929,43”; la subpoziția nr. 2, coloana 3 va avea următorul cuprins: „Clădire construită din cărămidă, acoperită cu țiglă, având 3 încăperi în suprafața de 67 mp, H = 1,80 m, vecinătăți: est — Popescu Nicolae, Zeca Ion, Copăceanu Elena, Abuhaiencei Aurelia, Fășie I. Ion, Jipa M. Ion, Neacșu Doru, vest — Fășie Tudose, Neacșu Ana, Copăceanu Stela, Fășie Ionel, Fășie Vasile, Aron Marian, Toma Mauricette-Marie-Louise, Radu Petre, sud — Copăceanu Paraschiva, Copăceanu Anghelina, nord — moștenitorii defunctului Ionescu Nicolae, brutărie, drum stradal, teren situat în Cv 11, Cs 639”, coloana 4 va avea următorul cuprins: „1970”, coloana 5 va avea următorul cuprins: „4496,86”, iar coloana 6 va avea următorul cuprins: „Protocolul nr. 232 din 12.05.1992, încheiat în baza Legii nr. 18/1991, Sentința civilă nr. 2037 din 04.10.2007 a Judecătorei Slobozia, rămasă definitivă și irevocabilă prin Decizia civilă nr. 251/R din 10 aprilie 2008 a Tribunalului Ialomița”;

— la poziția nr. 12, coloana 1 va avea următorul cuprins: „1.6.2.”, coloana 3 va avea următorul cuprins: „Sat Nicolești, suprafața totală = 5165 mp, situat în partea de vest a localității, în Cv 12, P 73, vecinătăți: est — drum de exploatare, vest — canal desecare Hc 72, sud — drum stradal 18, nord — teren extravilan”, coloana 5 va avea următorul cuprins: „4222,58”;

— la poziția nr. 13, coloana 1 va avea următorul cuprins: „1.6.2.”, coloana 3 va avea următorul cuprins: „Sat Tovărășia, suprafața totală = 4957 mp, situat în centrul localității, în Cv 19, Cs 504, vecinătăți: est — Dinu Olga, Grădinița, Chiorpec Nicolae; vest — drum stradal 503; sud — Dumitrașcu Viorel; nord — drum stradal 363”, coloana 5 va avea următorul cuprins: „4052,53”;

— la poziția nr. 14, coloana 1 va avea următorul cuprins: „1.6.4.”, coloana 3 va avea următorul cuprins: „Sat Miloșești, suprafața totală = 19.000 mp, situat în partea de nord a localității, în Cv 18, P 931, vecinătăți: est — Dinu Valentin, biserica; vest — DJ 102H, sud — drum stradal 930, nord — drum de exploatare 116/5”, iar coloana 5 va avea următorul cuprins: „1323161,69”. La această poziție se introduce o nouă subpoziție, după cum urmează:

• la subpoziția nr. 2, coloana 1 va avea următorul cuprins: „1.6.3.2.”, coloana 2 va avea următorul cuprins: „Împrejmuire școală”, coloana 3 va avea următorul cuprins: „Construit din plasă de sârmă, H = 1,50 m, L = 430 m”, coloana 5 va avea următorul cuprins: „2769,72”, iar coloana 6 va avea următorul cuprins: „Legea nr. 213/1998”;

— la poziția nr. 15, coloana 1 va avea următorul cuprins: „1.6.4.”, coloana 3 va avea următorul cuprins: „Sat Nicolești, suprafața totală = 6021 mp, situat în partea de est a localității, în Cv 13, P 348, vecinătăți: est — teren extravilan, vest — drum stradal 348, sud — teren extravilan, nord — teren extravilan”, iar coloana 5 va avea următorul cuprins: „314477,23”. La această poziție se introduce o nouă subpoziție, după cum urmează:

• la subpoziția nr. 2, coloana 1 va avea următorul cuprins: „1.6.3.2.”, coloana 2 va avea următorul cuprins: „Împrejmuire”, coloana 3 va avea următorul cuprins: „Construită din plasă de

sârmă, H = 1,90 m, L = 338 m”, coloana 5 va avea următorul cuprins: „2863,76”, iar coloana 6 va avea următorul cuprins: „Legea nr. 213/1998”;

— la poziția nr. 16, coloana 1 va avea următorul cuprins: „1.6.4.”, coloana 3 va avea următorul cuprins: „Sat Tovărășia, suprafața totală = 7630 mp, situat în partea de est a localității, în T 62/2, P 65, P 66, vecinătăți: est — drum de exploatare 68/4, vest — Stoica Victor, sud — DN 90, nord — teren extravilan”, iar coloana 5 va avea următorul cuprins: „398515,41”. La această poziție se introduce o nouă subpoziție, după cum urmează:

• la subpoziția nr. 2, coloana 1 va avea următorul cuprins: „1.6.3.2.”, coloana 2 va avea următorul cuprins: „Împrejmuire”, coloana 3 va avea următorul cuprins: „Construită din plasă de sârmă, H = 1,70 m, L = 100,8 m, sârmă ghimpată, H = 1,70 m, L = 252,2 m”, coloana 4 va avea următorul cuprins: „1902”, coloana 5 va avea următorul cuprins: „1071,54”, iar coloana 6 va avea următorul cuprins: „Legea nr. 213/1998”;

— la poziția nr. 17, la subpoziția nr. 1, coloana 3 va avea următorul cuprins: „Sat Miloșești, clădire construită din cărămidă, acoperită cu tablă, 9 încăperi, suprafața = 414 mp, H = 3,3 m”, iar coloana 5 va avea următorul cuprins: „157593,36”; la subpoziția nr. 2, coloana 1 va avea următorul cuprins: „1.5.12.”, coloana 3 va avea următorul cuprins: „Clădire construită din cărămidă, acoperită cu țiglă, având 5 încăperi, suprafața construită = 80 mp, H = 1,80 m”, coloana 5 va avea următorul cuprins: „4696,85”, iar coloana 6 va avea următorul cuprins: „Legea nr. 213/1998”; la subpoziția nr. 3, coloana 1 va avea următorul cuprins: „1.6.4.”, coloana 3 va avea următorul cuprins: „Clădire construită din cărămidă, acoperită cu tablă, având două încăperi, suprafața construită = 42,88 mp, H = 2,20 m”, coloana 5 va avea următorul cuprins: „3538,28”, iar coloana 6 va avea următorul cuprins: „Legea nr. 213/1998”; la subpoziția nr. 4, coloana 1 va avea următorul cuprins: „1.6.4.”, coloana 3 va avea următorul cuprins: „Suprafața = 1411 mp, situat în Cv 2, Cc 130, vecinătăți: est — DJ 102 H, vest — Școala de Arte și Meserii Miloșești, nord — Mângâța Viorel, sud — Școala de Arte și Meserii Miloșești”, coloana 4 va avea următorul cuprins: „1968”, coloana 5 va avea următorul cuprins: „115011,40”, iar coloana 6 va avea următorul cuprins: „Legea nr. 213/1998”. La această poziție se introduc două noi subpoziții, după cum urmează:

• la subpoziția nr. 5, coloana 1 va avea următorul cuprins: „1.6.1.1.”, coloana 2 va avea următorul cuprins: „Grup sanitar”, coloana 3 va avea următorul cuprins: „Construit din cărămidă, acoperit cu țiglă, suprafața construită = 7 mp, H = 1,70 m”, coloana 4 va avea următorul cuprins: „2005”, coloana 5 va avea următorul cuprins: „677,49”, iar coloana 6 va avea următorul cuprins: „Legea nr. 213/1998”;

• la subpoziția nr. 6, coloana 1 va avea următorul cuprins: „1.6.3.1.”, coloana 2 va avea următorul cuprins: „Împrejmuire”, coloana 3 va avea următorul cuprins: „Construită din tablă, H = 1,50 m, L = 34,00 m, plăci de beton, H = 1,50 m, L = 117,00 m”, coloana 4 va avea următorul cuprins: „1968”, coloana 5 va avea următorul cuprins: „2503,15”, iar coloana 6 va avea următorul cuprins: „Legea nr. 213/1998”;

— la poziția nr. 18, la subpoziția nr. 1, coloana 3 va avea următorul cuprins: „Sat Miloșești, clădire construită din cărămidă, acoperită cu tablă, având 7 încăperi, suprafața construită = 453 mp, H = 3,00 m”, iar coloana 5 va avea următorul cuprins: „215305,60”; la subpoziția nr. 2, coloana 3 va avea următorul cuprins: „Suprafața = 3171 mp, situat în Cv 12, Cc 624, Cc 645, vecinătăți: est — bloc (domeniul public, locuințe de serviciu), vest — DJ 102H, sud — drum stradal 643, nord — drum stradal 646”, coloana 4 va avea următorul cuprins: „1982”, coloana 5 va avea următorul cuprins: „258469,98”, iar coloana 6 va avea următorul cuprins: „Legea nr. 213/1998”. La această poziție se introduce o nouă subpoziție, după cum urmează:

• la subpoziția nr. 3, coloana 1 va avea următorul cuprins: „1.6.3.1.”, coloana 2 va avea următorul cuprins: „Gard (împrejmuire)”, coloana 3 va avea următorul cuprins: „Construit

din scândură, lungimea = 226,30 m, H = 1,50 m”, coloana 4 va avea următorul cuprins: „2002”, coloana 5 va avea următorul cuprins: „12025,56”, iar coloana 6 va avea următorul cuprins: „Legea nr. 213/1998”;

— la poziția nr. 19, la subpoziția nr. 1, coloana 3 va avea următorul cuprins: „Sat Nicolești, clădire construită din paiantă, acoperită cu țiglă, suprafața construită = 228 mp, H = 3,00 m”, iar coloana 5 va avea următorul cuprins: „28775,31”; la subpoziția nr. 2, coloana 3 va avea următorul cuprins: „Suprafața = 218 mp, în Cv 8, Cc 208, vecinătăți: est — moștenitorii defunctului Măngiurea Vasile, vest — drum stradal 142, sud — Găzdaru Anton, nord — Măngiurea Eugenia”, coloana 4 va avea următorul cuprins: „1968”, iar coloana 5 va avea următorul cuprins: „15871,61”. La această poziție se introduce o nouă subpoziție, după cum urmează:

• la subpoziția nr. 3, coloana 1 va avea următorul cuprins: „1.6.3.1.”, coloana 2 va avea următorul cuprins: „Gard (împrejmuire)”, coloana 3 va avea următorul cuprins: „Construit din scândură, lungimea = 18 m, H = 1,20 m”, coloana 4 va avea următorul cuprins: „2002”, coloana 5 va avea următorul cuprins: „768,69”, iar coloana 6 va avea următorul cuprins: „Legea nr. 213/1998”;

— la poziția nr. 20, coloana 1 va avea următorul cuprins: „0”, coloana 2 va avea următorul cuprins: „Teren intravilan”, coloana 3 va avea următorul cuprins: „Suprafața = 600 mp, în Cv 11, Cc 248, A 247, vecinătăți: est — Chiorpec C. Floarea, Toma Neaga, vest — drum stradal 249, sud — biserică, Consumcoop, nord — Ghencea C. Ion”, coloana 4 va avea următorul cuprins: „1965”, coloana 5 va avea următorul cuprins: „43683,33”, iar coloana 6 va avea următorul cuprins: „Protocol nr. 232 din 12.05.1992, încheiat în baza Legii nr. 18/1991, Legea nr. 213/1998, Autorizația de desființare nr. 11 din 23 septembrie 2009 emisă de Primăria Comunei Miloșești”;

— la poziția nr. 21, la subpoziția nr. 1, coloana 3 va avea următorul cuprins: „Sat Miloșești, clădire construită din cărămidă, acoperită cu planșeu beton, P+1, 8 săli de clasă și 14 încăperi administrative, suprafața construită = 866 mp”, iar coloana 5 va avea următorul cuprins: „287220,64”; la subpoziția nr. 2, coloana 3 va avea următorul cuprins: „Suprafața = 3931 mp, în Cv 12, Cc 703, vecinătăți: est — Zeca N. Radu, Fășie Gh. Maria, Fășie P. Ion, vest — moară mălai, drum stradal 646, sud — Simion Cristea, drum stradal 705, bloc 8 apartamente Miloșești, nord — Florea D. Nicolae”, coloana 4 va avea următorul cuprins: „1975”, iar coloana 5 va avea următorul cuprins: „320418,01”. La această poziție se introduc două noi subpoziții, după cum urmează:

• la subpoziția nr. 3, coloana 1 va avea următorul cuprins: „1.6.1.1.”, coloana 2 va avea următorul cuprins: „Grup sanitar”, coloana 3 va avea următorul cuprins: „Construit din cărămidă, învelit cu țiglă, suprafața = 5 mp, H = 1,70 m”, coloana 4 va avea următorul cuprins: „2002”, coloana 5 va avea următorul cuprins: „1058,74”, iar coloana 6 va avea următorul cuprins: „Legea nr. 213/1998”;

• la subpoziția nr. 4, coloana 1 va avea următorul cuprins: „1.6.3.2.”, coloana 2 va avea următorul cuprins: „Gard (împrejmuire)”, coloana 3 va avea următorul cuprins: „Construit din plăci beton, lungimea = 149,00 m, H = 1,20 m”, coloana 4 va avea următorul cuprins: „2002”, coloana 5 va avea următorul cuprins: „9098,33”, iar coloana 6 va avea următorul cuprins: „Legea nr. 213/1998”;

— la poziția nr. 22, la subpoziția nr. 1, coloana 3 va avea următorul cuprins: „Sat Nicolești, clădire construită din paiantă, având 4 încăperi, acoperită cu țiglă, suprafața construită = 163 mp, H = 2,60 m”, iar coloana 5 va avea următorul cuprins: „6058,87”; la subpoziția nr. 2, coloana 3 va avea următorul cuprins: „Suprafața = 537 mp, în Cv 3, Cc 32, vecinătăți: est — drum stradal 142, vest — Neagu Constanța, sud — Consumcoop, nord — drum stradal 18”, iar coloana 5 va avea următorul cuprins: „39096,58”;

— la poziția nr. 23, la subpoziția nr. 1, coloana 3 va avea următorul cuprins: „Sat Tovărășia, clădire construită din cărămidă având 4 încăperi, acoperită cu țiglă, suprafața construită = 457 mp, H = 2,70 m”, iar coloana 5 va avea următorul cuprins: „15622,45”; la subpoziția nr. 2, coloana 3 va avea următorul cuprins: „Suprafața = 1155 mp, în Cv 19, Cc 508, A 509, vecinătăți: est — drum stradal 533, vest — teren de sport, sud — Chiorpec Nicolae, nord — Dinu Olga”, iar coloana 5 va avea următorul cuprins: „84090,41”;

— la poziția nr. 24, la subpoziția nr. 1, coloana 2 va avea următorul cuprins: „Școala de Arte și Meserii Miloșești”, coloana 3 va avea următorul cuprins: „Sat Miloșești, clădire construită din cărămidă, acoperită cu tablă, având 11 săli de clasă și 5 încăperi administrative, suprafața construită = 1353,23 mp, H = 4,20”, iar coloana 5 va avea următorul cuprins: „1501982,34”; la subpoziția nr. 2, coloana 3 va avea următorul cuprins: „Suprafața = 6111,33 mp, în Cv 2, Cc 132, A 125, vecinătăți: est — DJ 102H, vest — Dinu Marin, Bătrâneau Steliana, Preda Dumitru, Bătrâneau Stan, Bătrâneau Constantin, sud — drum stradal 464, nord — Popa Gheorghe, Primărie”, coloana 4 va avea următorul cuprins: „1968”, iar coloana 5 va avea următorul cuprins: „498137,92”. La această poziție se introduc 3 noi subpoziții, după cum urmează:

- la subpoziția nr. 3, coloana 1 va avea următorul cuprins: „1.5.12.”, coloana 2 va avea următorul cuprins: „Magazie lemne”, coloana 3 va avea următorul cuprins: „Construită din cărămidă, acoperită cu țiglă, suprafața construită = 80 mp, H = 1,80 m”, coloana 4 va avea următorul cuprins: „1968”, coloana 5 va avea următorul cuprins: „4652,95”, iar coloana 6 va avea următorul cuprins: „Legea nr. 84/1995, art. 166 alin. 4”;

- la subpoziția nr. 4, coloana 1 va avea următorul cuprins: „1.6.1.1.”, coloana 2 va avea următorul cuprins: „Grup sanitar”, coloana 3 va avea următorul cuprins: „Construit din cărămidă, acoperit cu țiglă, suprafața construită = 34 mp”, coloana 4 va avea următorul cuprins: „1968”, coloana 5 va avea următorul cuprins: „1776,35”, iar coloana 6 va avea următorul cuprins: „Legea nr. 84/1995, art. 166 alin. 4”;

- la subpoziția nr. 5, coloana 1 va avea următorul cuprins: „1.6.3.2.”, coloana 2 va avea următorul cuprins: „Gard (împrejmuire)”, coloana 3 va avea următorul cuprins: „Construit din scândură = 126,50 ml și plasă = 182,00 ml, H = 1,50 m”, coloana 4 va avea următorul cuprins: „1968”, coloana 5 va avea următorul cuprins: „2275,54”, iar coloana 6 va avea următorul cuprins: „Legea nr. 84/1995, art. 166 alin. 4”;

— la poziția nr. 25, la subpoziția nr. 1, coloana 3 va avea următorul cuprins: „Sat Nicoleşti, clădire construită din cărămidă, acoperită cu tablă, având 4 săli de clasă și 3 încăperi administrative, suprafața construită = 674 mp, H = 4,20 m”, coloana 5 va avea următorul cuprins: „309549,19”; la subpoziția nr. 2, coloana 3 va avea următorul cuprins: „Suprafața = 2530 mp, în Cv 2, Cc 5, A 4, A 6, vecinătăți: est — drum stradal 142, vest — Mângâță Elena, Pastramă Lucia, sud — drum stradal 18, nord — drum stradal 3”, coloana 4 va avea următorul cuprins: „1970”, iar coloana 5 va avea următorul cuprins: „184198,04”. La această poziție se introduc 3 noi subpoziții, după cum urmează:

- la subpoziția nr. 3, coloana 1 va avea următorul cuprins: „1.5.12.”, coloana 2 va avea următorul cuprins: „Magazie lemne”, coloana 3 va avea următorul cuprins: „Construită din cărămidă, acoperită cu țiglă, suprafața construită = 73 mp, H = 2,20 m”, coloana 4 va avea următorul cuprins: „1970”, coloana 5 va avea următorul cuprins: „1061,46”, iar coloana 6 va avea următorul cuprins: „Legea nr. 84/1995, art. 166 alin. 4”;

- la subpoziția nr. 4, coloana 1 va avea următorul cuprins: „1.6.1.1.”, coloana 2 va avea următorul cuprins: „Grup sanitar”, coloana 3 va avea următorul cuprins: „Construit din BCA, acoperit cu țiglă, suprafața construită = 40 mp, H = 2,40 m”, coloana 4 va avea următorul cuprins: „2002”, coloana 5 va avea următorul cuprins: „24763,17”, iar coloana 6

va avea următorul cuprins: „Legea nr. 213/1998, Proces-verbal nr. 5934/29.11.2002”;

- la subpoziția nr. 5, coloana 1 va avea următorul cuprins: „1.6.3.2.”, coloana 2 va avea următorul cuprins: „Gard (împrejmuire)”, coloana 3 va avea următorul cuprins: „Construit din plăci beton, lungimea = 165,00 m, H = 1,10 m”, coloana 4 va avea următorul cuprins: „1970”, coloana 5 va avea următorul cuprins: „956,52”, iar coloana 6 va avea următorul cuprins: „Legea nr. 84/1995, art. 166 alin. 4”;

— la poziția nr. 26, la subpoziția nr. 1, coloana 3 va avea următorul cuprins: „Sat Tovărășia, clădire construită din cărămidă, acoperită cu tablă, având 4 săli de clasă și 3 încăperi administrative, suprafața construită = 622 mp, H = 3,60 m”, iar coloana 5 va avea următorul cuprins: „260826,44”; la subpoziția nr. 2, coloana 3 va avea următorul cuprins: „Suprafața = 4306 mp, în Cv 18, Cc 477, vecinătăți: est — drum stradal 503, vest — Negoită Constantin, Necula Dumitru, Popa Elena, sud — Sanda Vasile, nord — drum stradal 363”, coloana 4 va avea următorul cuprins: „1970”, iar coloana 5 va avea următorul cuprins: „313500,69”. La această poziție se introduc 3 noi subpoziții, după cum urmează:

- la subpoziția nr. 3, coloana 1 va avea următorul cuprins: „1.5.12.”, coloana 2 va avea următorul cuprins: „Magazie lemne”, coloana 3 va avea următorul cuprins: „Construită din cărămidă, acoperită cu țiglă, suprafața construită = 39 mp, H = 2,40 m”, coloana 4 va avea următorul cuprins: „1970”, coloana 5 va avea următorul cuprins: „567,08”, iar coloana 6 va avea următorul cuprins: „Legea nr. 84/1995, art. 166 alin. 4”;

- la subpoziția nr. 4, coloana 1 va avea următorul cuprins: „1.6.1.1.”, coloana 2 va avea următorul cuprins: „Grup sanitar”, coloana 3 va avea următorul cuprins: „Construit din cărămidă, acoperit cu țiglă, suprafața construită = 12,72 mp, H = 2,40 m”, coloana 4 va avea următorul cuprins: „1970”, coloana 5 va avea următorul cuprins: „361,43”, iar coloana 6 va avea următorul cuprins: „Legea nr. 84/1995, art. 166 alin. 4”;

- la subpoziția nr. 5, coloana 1 va avea următorul cuprins: „1.6.3.2.”, coloana 2 va avea următorul cuprins: „Gard (împrejmuire)”, coloana 3 va avea următorul cuprins: „Construit din plăci beton, lungimea = 145,00 m, H = 1,10 m”, coloana 4 va avea următorul cuprins: „1970”, coloana 5 va avea următorul cuprins: „840,58”, iar coloana 6 va avea următorul cuprins: „Legea nr. 84/1995, art. 166 alin. 4”;

— la poziția nr. 28, la subpoziția nr. 1, coloana 3 va avea următorul cuprins: „Sat Miloșești, clădire construită din cărămidă, acoperită cu țiglă, având 6 încăperi, suprafața construită = 172 mp, H = 3,30 m”, coloana 5 va avea următorul cuprins: „64042,57”; la subpoziția nr. 2, coloana 3 va avea următorul cuprins: „Suprafața = 1792 mp, în Cv 11, Cc 579, vecinătăți: est — drum stradal 946, vest — Chițoiu Nelu, sud — Cliseru Floarea, nord — moștenitorii defunctului Ionescu Ștefan”, coloana 4 va avea următorul cuprins: „1970”, iar coloana 5 va avea următorul cuprins: „140394,42”. La această poziție se introduc 8 noi subpoziții, după cum urmează:

- la subpoziția nr. 3, coloana 1 va avea următorul cuprins: „1.5.12.”, coloana 2 va avea următorul cuprins: „Bucătărie de vară”, coloana 3 va avea următorul cuprins: „Construită din cărămidă, acoperită cu țiglă, suprafața construită = 24 mp, H = 2,00 m”, coloana 4 va avea următorul cuprins: „1970”, coloana 5 va avea următorul cuprins: „697,94”, iar coloana 6 va avea următorul cuprins: „Legea nr. 213/1998”;

- la subpoziția nr. 4, coloana 1 va avea următorul cuprins: „1.5.12.”, coloana 2 va avea următorul cuprins: „Magazie lemne 1”, coloana 3 va avea următorul cuprins: „Construită din scândură, acoperită cu țiglă, suprafața construită = 10 mp, H = 1,80 m”, coloana 4 va avea următorul cuprins: „1970”, coloana 5 va avea următorul cuprins: „290,81”, iar coloana 6 va avea următorul cuprins: „Legea nr. 213/1998”;

• la subpoziția nr. 5, coloana 1 va avea următorul cuprins: „1.5.12.”, coloana 2 va avea următorul cuprins: „Magazie lemne 2”, coloana 3 va avea următorul cuprins: „Construită din scândură, acoperită cu țiglă, suprafața construită = 6 mp, H = 1,80 m”, coloana 4 va avea următorul cuprins: „1970”, coloana 5 va avea următorul cuprins: „174,49”, iar coloana 6 va avea următorul cuprins: „Legea nr. 213/1998”;

• la subpoziția nr. 6, coloana 1 va avea următorul cuprins: „1.5.12.”, coloana 2 va avea următorul cuprins: „Porumbar”, coloana 3 va avea următorul cuprins: „Construit din plasă sârmă, acoperit cu țiglă, suprafața construită = 3 mp, H = 2,00 m”, coloana 4 va avea următorul cuprins: „1970”, coloana 5 va avea următorul cuprins: „113,35”, iar coloana 6 va avea următorul cuprins: „Legea nr. 213/1998”;

• la subpoziția nr. 7, coloana 1 va avea următorul cuprins: „1.5.12.”, coloana 2 va avea următorul cuprins: „Coteț x două bucăți”, coloana 3 va avea următorul cuprins: „Construit din cărămidă, acoperit cu țiglă, suprafața construită = 2 x 5 mp = 10 mp, H = 1,60 m”, coloana 4 va avea următorul cuprins: „1970”, coloana 5 va avea următorul cuprins: „768,00”, iar coloana 6 va avea următorul cuprins: „Legea nr. 213/1998”;

• la subpoziția nr. 8, coloana 1 va avea următorul cuprins: „1.5.12.”, coloana 2 va avea următorul cuprins: „Garaj auto x două bucăți”, coloana 3 va avea următorul cuprins: „Construit din cărămidă, acoperit cu țiglă, suprafața construită = 2 x 24 mp = 48 mp, H = 1,60 m”, coloana 4 va avea următorul cuprins: „1970”, coloana 5 va avea următorul cuprins: „2093,83”, iar coloana 6 va avea următorul cuprins: „Legea nr. 213/1998”;

• la subpoziția nr. 9, coloana 1 va avea următorul cuprins: „1.6.1.1.”, coloana 2 va avea următorul cuprins: „Grup sanitar”, coloana 3 va avea următorul cuprins: „Construit din cărămidă, acoperit cu țiglă, suprafața construită = 3 mp, H = 1,60 m”, coloana 4 va avea următorul cuprins: „1970”, coloana 5 va avea următorul cuprins: „233,69”, iar coloana 6 va avea următorul cuprins: „Legea nr. 213/1998”;

• la subpoziția nr. 10, coloana 1 va avea următorul cuprins: „1.6.3.1.”, coloana 2 va avea următorul cuprins: „Gard (împrejmuire)”, coloana 3 va avea următorul cuprins: „Gard de scândură cu lungimea = 32 m, H = 1,50 m și gard din plasă sârmă cu lungimea = 105 m, H = 1,70 m”, coloana 4 va avea următorul cuprins: „1970”, coloana 5 va avea următorul cuprins: „1145,30”, iar coloana 6 va avea următorul cuprins: „Legea nr. 213/1998”;

— la poziția nr. 30, la subpoziția nr. 1, coloana 1 va avea următorul cuprins: „1.5.2.”, coloana 3 va avea următorul cuprins: „Sat Miloșești, clădire construită din cărămidă, acoperită cu țiglă, având 7 încăperi, suprafața construită = 217 mp, H = 3,30 m”, iar coloana 5 va avea următorul cuprins: „68472,55”; la subpoziția nr. 2, coloana 1 va avea următorul cuprins: „1.5.12.”, coloana 3 va avea următorul cuprins: „Clădire construită din cărămidă, acoperită cu țiglă, suprafața construită = 40,95 mp, H = 2,20 m”, coloana 5 va avea următorul cuprins: „1190,87”, iar coloana 6 va avea următorul cuprins: Protocol nr. 86 din 09.02.1994, încheiat în baza Legii nr. 18/1991”; la subpoziția nr. 3, coloana 3 va avea următorul cuprins: „Suprafața = 721 mp, în Cv 11, Cc 638, vecinătăți: est — Săvulescu George, vest — moștenitorii defunctului Ionescu C. Nicolae, sud — vestiare teren de sport, nord — drum stradal 643”, iar coloana 5 va avea următorul cuprins: „58769,11”;

— la poziția nr. 31, coloana 3 va avea următorul cuprins: „Sat Miloșești, construită din cărămidă, acoperită cu șarpantă de

beton, suprafața construită = 15 mp, H = 2,00 m, situată în zona de siguranță aferentă DJ 465, în Cv 10, Cc 463, iar coloana 5 va avea următorul cuprins: „2844,07”;

— la poziția nr. 32, coloana 3 va avea următorul cuprins: „Sat Miloșești, construită din cărămidă, acoperită cu șarpantă de beton, suprafața construită = 15 mp, H = 2,00 m, situată în partea de nord a localității în zona de siguranță aferentă DN 90 Slobozia — Buzău, în T 83/9”, iar coloana 5 va avea următorul cuprins: „2844,07”;

— la poziția nr. 33, coloana 3 va avea următorul cuprins: „Sat Nicoleşti, construită din cărămidă, acoperită cu plăci din azbociment, suprafața construită = 15 mp, H = 2,00 m, situată în zona de siguranță aferentă DN 90 Slobozia — Buzău, în Cv 8, Cc 148”, iar coloana 5 va avea următorul cuprins: „948,02”;

— la poziția nr. 34, coloana 3 va avea următorul cuprins: „Sat Tovărășia, construită din cărămidă, acoperită cu plăci din azbociment, suprafața construită = 15 mp, H = 2,00 m, situată în zona de siguranță aferentă DN 90 Slobozia — Buzău, în Cv 27”, iar coloana 5 va avea următorul cuprins: „948,02”;

— la poziția nr. 35, la subpoziția nr. 1, coloana 3 va avea următorul cuprins: „Sat Miloșești, clădire construită din cărămidă, acoperită cu țiglă, P+2, cu 8 apartamente (la etajul 1 cu 4 apartamente și la etajul 2 cu 4 apartamente), suprafața construită = 440 mp. Parterul este compus din spațiu comercial și aparține CONSUMCOOP Miloșești.”, iar coloana 5 va avea următorul cuprins: „223384,55”; la subpoziția nr. 2, coloana 3 va avea următorul cuprins: „Suprafața = 1544 mp, vecinătăți: est — drum stradal 705, vest — căminul cultural, sud — drum stradal 643, nord — Grădinița de copii Miloșești, situat în Cv 12, Cc 704”, coloana 4 va avea următorul cuprins: „1982”, iar coloana 5 va avea următorul cuprins: „125852,30”. La această poziție se introduce o nouă subpoziție, după cum urmează:

• la subpoziția nr. 3, coloana 1 va avea următorul cuprins: „1.5.12.”, coloana 2 va avea următorul cuprins: „Boxe lemne”, coloana 3 va avea următorul cuprins: „Număr boxe = 8, construite din cărămidă, acoperite cu țiglă, suprafața construită = 118 mp, H = 1,90 m”, coloana 4 va avea următorul cuprins: „1982”, coloana 5 va avea următorul cuprins: „3431,55”, iar coloana 6 va avea următorul cuprins: „Preluat în baza Adresei nr. 3.544/14.08.1982”;

c) la secțiunea I „Bunuri imobile”, după poziția nr. 35 se introduc 4 noi poziții, pozițiile nr. 36—39, conform anexei nr. 5;

d) secțiunea a II-a „Bunuri mobile” se abrogă.

**Art. II.** — Se atestă apartenența la domeniul public al comunei Bărbulești, județul Ialomița, înființată prin Legea nr. 257/2006 pentru înființarea comunei Bărbulești, județul Ialomița, prin reorganizarea comunei Armășești, a bunurilor cuprinse în anexa nr. 6, care devine anexa nr. 58 la Hotărârea Guvernului nr. 1.353/2001 privind atestarea domeniului public al județului Ialomița, precum și al municipiilor, orașelor și comunelor din județul Ialomița, cu modificările și completările ulterioare.

**Art. III.** — Se atestă apartenența la domeniul public al comunei Gura Ialomiței, județul Ialomița, înființată prin Legea nr. 270/2005 pentru înființarea comunei Gura Ialomiței, județul Ialomița, prin reorganizarea comunei Mihail Kogălniceanu, a bunurilor cuprinse în anexa nr. 7, care devine anexa nr. 59 la Hotărârea Guvernului nr. 1.353/2001, cu modificările și completările ulterioare.

**Art. IV.** — Anexele nr. 1—7 fac parte integrantă din prezenta hotărâre.

PRIM-MINISTRU  
EMIL BOC

Contrasemnează:  
Ministrul administrației și internelor,  
Constantin-Traian Igaș

## Completări la inventarul bunurilor care aparțin domeniului public al comunei Alexeni

**SECȚIUNEA I**  
**Bunuri imobile**

| Nr. crt. | Codul de clasificare | Denumirea bunului   | Elementele de identificare  | Anul dobândirii sau, după caz, al dării în folosință | Valoarea de inventar — lei — | Situația juridică actuală   |
|----------|----------------------|---|---|--|------------------------------|---|
| 0        | 1                    | 2   | 3   | 4  | 5                            | 6   |
| 30       | 1.6.2.               | Grup sanitar Școala generală cu clasele I—VIII Alexeni (școala veche) | Construcție din cărămidă, acoperită cu tablă, în suprafață construită de 23 mp  | 2002   | 722,09                       | Domeniul public al comunei Alexeni, conform HCL nr. 20/16.06.2011 |
| 31       | 1.6.4.               | Club ofițeri (casa armatei)   | Construcție din cărămidă, în suprafață construită de 560 mp, suprafață desfășurată 1120 mp, anul construirii 1952, amplasare Strada Blocurilor nr. 10   | 2005   | 306,40                       | Domeniul public al comunei Alexeni, conform HCL nr. 20/16.06.2011 |
| 32       | 1.6.5.               | Centrală termică U.M.   | Construcție din cărămidă, în suprafață construită de 33 mp, suprafața desfășurată 33 mp, anul construirii 1952  | 2005   | 0                            | Domeniul public al comunei Alexeni, conform HCL nr. 20/16.06.2011 |
| 33       | 1.6.2.               | Teren sport Școala generală cu clasele I—VIII Alexeni (școala veche)  | Construcție din asfalt, suprafață construită 690 mp, amplasare Strada Primăriei   | 2007   | 51.547,61                    | Domeniul public al comunei Alexeni, conform HCL nr. 20/16.06.2011 |
| 34       | 1.6.7.               | Stație autobuz  | Amplasare DN 2A, zona gării, pe sensul de mers către Urziceni, construită din structură metalică cu învelitoare din policarbonat  | 2007   | 4.100,00                     | Domeniul public al comunei Alexeni, conform HCL nr. 20/16.06.2011 |
| 35       | 1.6.7.               | Stație autobuz  | Amplasare DN 2A, zona podului, pe sensul de mers către Urziceni, construită din structură metalică, cu învelitoare din policarbonat   | 2007   | 4.100,00                     | Domeniul public al comunei Alexeni, conform HCL nr. 20/16.06.2011 |
| 36       | 1.6.7.               | Stație autobuz  | Amplasare DN 2A, în centrul comunei, pe sensul de mers către Slobozia, construită din structura metalică, cu învelitoare din policarbonat   | 2007   | 4.100,00                     | Domeniul public al comunei Alexeni, conform HCL nr. 20/16.06.2011 |
| 37       | 1.6.7.               | Stație autobuz  | Amplasare DN 2A, în centrul comunei, pe sensul de mers către Urziceni, construită din structură metalică, cu învelitoare din policarbonat   | 2007   | 4.100,00                     | Domeniul public al comunei Alexeni, conform HCL nr. 20/16.06.2011 |
| 38 a.    | 1.6.4.               | Clădire administrativă  | Construcție din cărămidă, în suprafață construită de 347 mp, anul construirii 1920, amplasare — Strada Primăriei nr. 3  | 2008   | 31.971,58                    | Domeniul public al comunei Alexeni, conform HCL nr. 20/16.06.2011 |
| b.       |                      | Teren aferent   | Suprafața 2800 mp   |  | 19.411,88                    |   |
| 39       | 1.8.1.               | Foraj captare apă   | Foraj exploatare apă, cu adâncimea de 40 m, dotat cu bazin de înmagazinare și instalațiile aferente, teren aferent 100 mp, amplasare — Strada Unității  | 2009   | 108.905,00                   | Domeniul public al comunei Alexeni, conform HCL nr. 20/16.06.2011 |
| 40       | 1.4.2.               | Dig comunal   | Construcție din pământ, în lungime totală de 1390 m, suprafața ocupată la sol — 20100 mp, lățimea la coronament 3 m, amplasat pe malul stâng al râului Ialomița, T 44/1, T 44/2, T 44/3, T 43 | 2009   | 790.626,30                   | Domeniul public al comunei Alexeni, conform HCL nr. 20/16.06.2011 |
| 41       | 1.6.6.               | Simbol comună   | Panou amplasat la intrarea în comună dinspre Slobozia, având înscrisă denumirea localității   | 2007   | 3.740,00                     | Domeniul public al comunei Alexeni, conform HCL nr. 20/16.06.2011 |
| 42       | 1.6.6.               | Simbol comună   | Panou amplasat la intrarea în comună dinspre Urziceni, având înscrisă denumirea localității   | 2007   | 3.740,00                     | Domeniul public al comunei Alexeni, conform HCL nr. 20/16.06.2011 |
| 43       | —                    | Teren intravilan  | Suprafața 15406 mp, amplasat în T 14 și T 15, de la șoseaua națională la calea ferată, de o parte și de alta a Străzii Unității   | 1990   | 11.745                       | Domeniul public al comunei Alexeni, conform HCL nr. 20/16.06.2011 |

## Completări la inventarul bunurilor care aparțin domeniului public al comunei Cocora

SECȚIUNEA I  
Bunuri imobile

| Nr. crt. | Codul de clasificare | Denumirea bunului   | Elementele de identificare  | Anul dobândirii sau, după caz, al dării în folosință | Valoarea de inventar — lei — | Situația juridică actuală                                 |
|----------|----------------------|---|---|--|------------------------------|---|
| 0        | 1                    | 2   | 3   | 4  | 5                            | 6   |
| 88       | 1.3.7.1.             | Drum de exploatație în extravilan propus pentru modernizare | De 429/1 — L = 2.100 m; l = 4 m; suprafața = 8.400 mp   | 1991   | 1997                         | Domeniul public al comunei Cocora, conform HCL nr. 9/2011 |
| 89       | 1.3.7.1.             | Drum de exploatație în extravilan propus pentru modernizare | De 118/1 — L = 3.040 m; l = 4 m; suprafața = 12.160 mp  | 1991   | 2890                         | Domeniul public al comunei Cocora, conform HCL nr. 9/2011 |
| 90       | 1.3.7.1.             | Drum de exploatație în extravilan propus pentru modernizare | De 35 — L = 3.000 m; l = 4 m; suprafața = 12.000 mp   | 1991   | 2852                         | Domeniul public al comunei Cocora, conform HCL nr. 9/2011 |
| 91       | 1.3.7.1.             | Drumuri de exploatație în extravilan                        | Drumuri de exploatație: 79/1, 74, 73, 84/1, 86,1, 87/2, 91, 327, 105, 76/1, 76, 98, 50/1, 42/4, 42/1, 37, 37/1, 36/1/7, 36/1/9, 508, 507, 430/3/1, 527/1/1, 532, 619/6, 599, 598/5, 528/1/2; total suprafață = 212.172 mp | 1991   | 50327                        | Domeniul public al comunei Cocora, conform HCL nr. 9/2011 |

## Completări la inventarul bunurilor care aparțin domeniului public al comunei Gheorghe Lazăr

SECȚIUNEA I  
Bunuri imobile

| Nr. crt. | Codul de clasificare | Denumirea bunului                 | Elementele de identificare   | Anul dobândirii sau, după caz, al dării în folosință | Valoarea de inventar — lei — | Situația juridică actuală  |
|----------|----------------------|-----------------------------------|--|--|------------------------------|--|
| 0        | 1                    | 2                                 | 3  | 4  | 5                            | 6  |
| 31       | 1.6.3.2.             | Împrejmuire castel apă            | Gard cu fundație beton și plasă sârmă montată pe stâlpi metalici — 300 ml;   | 2007   | 15988                        | Domeniul public al comunei Gheorghe Lazăr, conform HCL nr. 16/12.05.2011 |
| 32       | 1.3.7.2.             | Trotuare                          | Trotuare din pavele cu borduri din beton — 720 mp — căminul cultural — cimitir Gheorghe Lazăr  | 2008   | 56967                        | Domeniul public al comunei Gheorghe Lazăr, conform HCL nr. 16/12.05.2011 |
| 33       | 1.7.1.2.             | Rețea electrică Str. Brândușelor  | LEA 0,260 km, stâlpi SE 4, SE 11 și SE 10  | 1999   | 14010                        | Domeniul public al comunei Gheorghe Lazăr, conform HCL nr. 16/12.05.2011 |
| 34       | 1.6.3.1.             | Împrejmuire sediu administrativ   | Fundație beton și panou din fier forjat 36 x 72 ml; fundație beton și plasă sârmă 72 x 36 ml; trotuar pavele și borduri beton 72 x 36 ml   | 2008   | 107384                       | Domeniul public al comunei Gheorghe Lazăr, conform HCL nr. 16/12.05.2011 |
| 35       | 1.6.1.1.             | Anexă primărie Gheorghe Lazăr — 1 | Construcție — 65 mp, regim înălțime — parter, realizată din cărămidă cu plafon învelitoare tablă, tâmplărie PVC, compartimentată astfel:<br>— arhivă;<br>— garaj auto;<br>— centrală termică, situată în intravilan, tarlăua 35, parcela 1483 cu vecini:<br>N — dispensar uman;<br>S — sediu administrativ;<br>V — Ds.1485;<br>E — teren domeniul public | 2008   | 97651                        | Domeniul public al comunei Gheorghe Lazăr, conform HCL nr. 16/12.05.2011 |
|          |                      | Teren aferent                     | S=84,79 mp   |  | 220                          |  |

| 0  | 1        | 2   | 3  | 4    | 5      | 6  |
|----|----------|---|--|------|--------|--|
| 36 | 1.6.1.1. | Anexă primărie<br>Gheorghe Lazăr — 2                              | Construcție — 66 mp, din PAL,<br>pe structură metalică, izolată cu glet de<br>ipsos, tâmplărie tablă, pardoseală beton,<br>compartimentată astfel:<br>— atelier electric;<br>— remiză P.S.I.;<br>— magazie lemne;<br>— depozit deșeuri electrice,<br>este situată în intravilan, tarlăua 35,<br>parcele 1484, cu vecini:<br>N — Dinu Mariana;<br>S — Consumcoop zonală Bucu;<br>V — Dispensar uman și teren domeniul<br>public;<br>E — moștenitorii defunctului Andrei Ion | 2008 | 32376  | Domeniul public<br>al comunei Gheorghe Lazăr,<br>conform HCL nr. 16/12.05.2011 |
| 37 | 1.6.1.1. | Grup sanitar — sediu<br>administrativ                             | Construcție — 15 mp, din cărămidă,<br>tâmplărie PVC, două cabine,<br>bazin vidanjabil, acoperiș tablă  | 2004 | 13175  | Domeniul public<br>al comunei Gheorghe Lazăr,<br>conform HCL nr. 16/12.05.2011 |
|    |          | Teren aferent anexa 2 și grup<br>sanitar                          | S = 1440 mp  |      | 3744   |  |
| 38 | 1.5.2.   | Piață agroalimentară  | Construcție 197,64 mp, din panou tristrat<br>pe structură metalică, pardoseală beton,<br>șarpantă — ferma metalică, învelitoare<br>panou tristrat  | 2008 | 90000  | Domeniul public<br>al comunei Gheorghe Lazăr,<br>conform HCL nr. 16/12.05.2011 |
|    |          | Teren aferent   | S = 197,64 mp  |      | 514    |  |
| 39 | 1.6.2.   | Școală generală<br>cu clasele I—VIII<br>Gheorghe Lazăr            | Clădire centrală termică — 24 mp,<br>din cărămidă cu plafon, în care este<br>montată centrala cu capacitate 60 kW<br>și două cazane oțel<br>Grup sanitar 77,91 mp — construcție din<br>cărămidă cu plafon cu cabine pe sexe<br>Reabilitare instalație electrică<br>Alimentare cu apă prin racordare la<br>rețeaua publică  | 2008 | 708104 | Domeniul public<br>al comunei Gheorghe Lazăr,<br>conform HCL nr. 16/12.05.2011 |
| 40 | 1.6.3.2. | Împrejmuire școală  | 108/78 ml gard din plasă de sârmă pe<br>stâlpi din lemn  | 1991 | 4677   | Domeniul public<br>al comunei Gheorghe Lazăr,<br>conform HCL nr. 16/12.05.2011 |
| 41 | 1.6.1.   | Locuință socială<br>Gheorghe Lazăr<br>(locuință serviciu Poliție) | Construcție din cărămidă, regim de<br>înălțime parter, acoperiș șarpantă lemn,<br>învelitoare tablă, suprafață construită —<br>67 mp, situată în T52, cu vecini:<br>N — Ds 1758;<br>S — Postelnicu Ion;<br>E — Ds 2077, Poșta, C.E.C. și dispensar<br>veterinar;<br>V — salon de nunți   | 1952 | 7560   | Domeniul public<br>al comunei Gheorghe Lazăr,<br>conform HCL nr. 16/12.05.2011 |
|    |          | Teren aferent   | S=72 mp  |      | 2392   |  |
| 42 | 1.3.7.1. | Drum comunal 55   | Reînnoire îmbrăcăminte rutieră<br>DC 55—2,65 km  | 2008 | 884343 | Domeniul public<br>al comunei Gheorghe Lazăr,<br>conform HCL nr. 16/12.05.2011 |
|    |          | Extindere Dc 55   | Extindere Dc 55—4,6 km<br>(traseu din Dc 55 existent — DN 2A)  | 2008 | 200000 |  |

| 0  | 1        | 2               | 3   | 4    | 5     | 6  |
|----|----------|-----------------|---|------|-------|--|
| 43 | —        | Teren arabil    | Suprafața — 5570 mp, categoria de folosință — arabil intravilan, situat în zona centrală, subzona spații verzi, în vederea extinderii și reabilitării parcului public, cu vecini: N — Bd. Matei Basarab; S — Str. Parcului, E — Bd. Matei Basarab și domeniul privat Gheorghe Lazăr, E — Aleea Bisericii și Biserica Gheorghe Lazăr | 2009 | 14482 | Domeniul public al comunei Gheorghe Lazăr, conform HCL nr. 16/12.05.2011 |
| 44 | 2.4.2.1. | De 5/2          | Drum de exploatație de pământ = 1232 mp, 308 ml   | 2010 | 186   | Domeniul public al comunei Gheorghe Lazăr, conform HCL nr. 16/12.05.2011 |
| 45 | 2.4.2.1. | De 5/6          | Drum de exploatație de pământ = 2464 mp, 616 ml   | 2010 | 366   | Domeniul public al comunei Gheorghe Lazăr, conform HCL nr. 16/12.05.2011 |
| 46 | 2.4.2.1. | De 5/10         | Drum de exploatație de pământ = 1196 mp, 299 ml   | 2010 | 174   | Domeniul public al comunei Gheorghe Lazăr, conform HCL nr. 16/12.05.2011 |
| 47 | 2.4.2.1. | De 8/2          | Drum de exploatație de pământ = 2544 mp, 636 ml   | 2010 | 383   | Domeniul public al comunei Gheorghe Lazăr, conform HCL nr. 16/12.05.2011 |
| 48 | 2.4.2.1. | De 8/6          | Drum de exploatație de pământ = 3604 mp, 901 ml   | 2010 | 546   | Domeniul public al comunei Gheorghe Lazăr, conform HCL nr. 16/12.05.2011 |
| 49 | 2.4.2.1. | De 17/2         | Drum de exploatație de pământ = 3676 mp, 919 ml   | 2010 | 550   | Domeniul public al comunei Gheorghe Lazăr, conform HCL nr. 16/12.05.2011 |
| 50 | 2.4.2.1. | De 17/6         | Drum de exploatație de pământ = 2728 mp, 682 ml   | 2010 | 410   | Domeniul public al comunei Gheorghe Lazăr, conform HCL nr. 16/12.05.2011 |
| 51 | 2.4.2.1. | De 18           | Drum de exploatație de pământ = 10288 mp, 2572 ml   | 2010 | 1537  | Domeniul public al comunei Gheorghe Lazăr, conform HCL nr. 16/12.05.2011 |
| 52 | 2.4.2.1. | De 22+24/2      | Drum de exploatație de pământ = 3620 mp, 905 ml   | 2010 | 542   | Domeniul public al comunei Gheorghe Lazăr, conform HCL nr. 16/12.05.2011 |
| 53 | 2.4.2.1. | De 2            | Drum de exploatație de pământ = 31104 mp, 7776 ml   | 2010 | 4673  | Domeniul public al comunei Gheorghe Lazăr, conform HCL nr. 16/12.05.2011 |
| 54 | 2.4.2.1. | De 10/2         | Drum de exploatație de pământ = 9764 mp, 2441 ml  | 2010 | 1464  | Domeniul public al comunei Gheorghe Lazăr, conform HCL nr. 16/12.05.2011 |
| 55 | 2.4.2.1. | De 80/2         | Drum de exploatație de pământ = 6476 mp, 1619 ml  | 2010 | 971   | Domeniul public al comunei Gheorghe Lazăr, conform HCL nr. 16/12.05.2011 |
| 56 | 2.4.2.1. | De 72/6         | Drum de exploatație de pământ = 6452 mp, 1613 ml  | 2010 | 968   | Domeniul public al comunei Gheorghe Lazăr, conform HCL nr. 16/12.05.2011 |
| 57 | 2.4.2.1. | De 4            | Drum de exploatație de pământ = 1556 mp, 389 ml   | 2010 | 233   | Domeniul public al comunei Gheorghe Lazăr, conform HCL nr. 16/12.05.2011 |
| 58 | 2.4.2.1. | De 98+114+118/1 | Drum de exploatație de pământ = 4256 mp, 1064 ml  | 2011 | 638   | Domeniul public al comunei Gheorghe Lazăr, conform HCL nr. 16/12.05.2011 |
| 59 | 2.4.2.1. | De 56           | Drum de exploatație de pământ = 800 mp, 200 ml  | 2011 | 127   | Domeniul public al comunei Gheorghe Lazăr, conform HCL nr. 16/12.05.2011 |
| 60 | 2.4.2.1. | De 45           | Drum de exploatație de pământ = 3540 mp, 885 ml   | 2011 | 532   | Domeniul public al comunei Gheorghe Lazăr, conform HCL nr. 16/12.05.2011 |



| 0  | 1        | 2         | 3  | 4    | 5    | 6  |
|----|----------|-----------|--|------|------|--|
| 61 | 2.4.2.1. | De 5/4    | Drum de exploatație de pământ = 9004 mp, 2251 ml | 2011 | 1350 | Domeniul public al comunei Gheorghe Lazăr, conform HCL nr. 16/12.05.2011 |
| 62 | 2.4.2.1. | De 5/8    | Drum de exploatație de pământ = 8972 mp, 2243 ml | 2011 | 1345 | Domeniul public al comunei Gheorghe Lazăr, conform HCL nr. 16/12.05.2011 |
| 63 | 2.4.2.1. | De 7      | Drum de exploatație de pământ = 8964 mp, 2241 ml | 2011 | 1344 | Domeniul public al comunei Gheorghe Lazăr, conform HCL nr. 16/12.05.2011 |
| 64 | 2.4.2.1. | De 8/4    | Drum de exploatație de pământ = 8948 mp, 2237 ml | 2011 | 1342 | Domeniul public al comunei Gheorghe Lazăr, conform HCL nr. 16/12.05.2011 |
| 65 | 2.4.2.1. | De 9      | Drum de exploatație de pământ = 8948 mp, 2237 ml | 2011 | 1342 | Domeniul public al comunei Gheorghe Lazăr, conform HCL nr. 16/12.05.2011 |
| 66 | 2.4.2.1. | De 17/4   | Drum de exploatație de pământ = 8972 mp, 2243 ml | 2011 | 1346 | Domeniul public al comunei Gheorghe Lazăr, conform HCL nr. 16/12.05.2011 |
| 67 | 2.4.2.1. | De 15/2   | Drum de exploatație de pământ = 13160 mp, 3290ml | 2011 | 1974 | Domeniul public al comunei Gheorghe Lazăr, conform HCL nr. 16/12.05.2011 |
| 68 | 2.4.2.1. | De 16     | Drum de exploatație de pământ = 6524 mp, 1631 ml | 2011 | 978  | Domeniul public al comunei Gheorghe Lazăr, conform HCL nr. 16/12.05.2011 |
| 69 | 2.4.2.1. | De 67/2   | Drum de exploatație de pământ = 6388 mp, 1597ml  | 2011 | 958  | Domeniul public al comunei Gheorghe Lazăr, conform HCL nr. 16/12.05.2011 |
| 70 | 2.4.2.1. | De 67/4   | Drum de exploatație de pământ = 6400 mp, 1600 ml | 2011 | 960  | Domeniul public al comunei Gheorghe Lazăr, conform HCL nr. 16/12.05.2011 |
| 71 | 2.4.2.1. | De 67/6   | Drum de exploatație de pământ = 6384 mp, 1596 ml | 2011 | 957  | Domeniul public al comunei Gheorghe Lazăr, conform HCL nr. 16/12.05.2011 |
| 72 | 2.4.2.1. | De 68     | Drum de exploatație de pământ = 6392 mp, 1598 ml | 2011 | 959  | Domeniul public al comunei Gheorghe Lazăr, conform HCL nr. 16/12.05.2011 |
| 73 | 2.4.2.1. | De 72/2   | Drum de exploatație de pământ = 3736 mp, 934 ml  | 2011 | 560  | Domeniul public al comunei Gheorghe Lazăr, conform HCL nr. 16/12.05.2011 |
| 74 | 2.4.2.1. | De 72/4   | Drum de exploatație de pământ = 3816 mp, 954 ml  | 2011 | 572  | Domeniul public al comunei Gheorghe Lazăr, conform HCL nr. 16/12.05.2011 |
| 75 | 2.4.2.1. | De 165/3  | Drum de exploatație de pământ = 2740 mp, 685 ml  | 2011 | 411  | Domeniul public al comunei Gheorghe Lazăr, conform HCL nr. 16/12.05.2011 |
| 76 | 2.4.2.1. | De 23     | Drum de exploatație de pământ = 1100 mp, 275 ml  | 2011 | 165  | Domeniul public al comunei Gheorghe Lazăr, conform HCL nr. 16/12.05.2011 |
| 77 | 2.4.2.1. | De 22/1—2 | Drum de exploatație de pământ = 1104 mp, 276 ml  | 2011 | 165  | Domeniul public al comunei Gheorghe Lazăr, conform HCL nr. 16/12.05.2011 |
| 78 | 2.4.2.1. | De 124    | Drum de exploatație de pământ = 5200 mp, 1300 ml | 2011 | 780  | Domeniul public al comunei Gheorghe Lazăr, conform HCL nr. 16/12.05.2011 |

## Completări la inventarul bunurilor care aparțin domeniului public al comunei Mihail Kogălniceanu

SECȚIUNEA I  
Bunuri imobile

| Nr. crt. | Codul de clasificare | Denumirea bunului  | Elementele de identificare  | Anul dobândirii sau, după caz, al dării în folosință | Valoarea de inventar — lei — | Situația juridică actuală. Denumire act proprietate sau alte acte doveditoare |
|----------|----------------------|--|---|--|------------------------------|---|
| 0        | 1                    | 2  | 3   | 4  | 5                            | 6   |
| 54       | 1.8.1.               | Puț forat Școala Mihail Kogălniceanu                     | Cămin 4 metri pătrați, țevă puț Ø110  | 2003   | 3.395,78                     | Domeniul public al comunei Mihail Kogălniceanu, conform HCL nr. 55/27.08.2009 |
| 55       | 1.6.5.               | Centrală termică Școala Mihail Kogălniceanu              | Suprafața construită = 18 metri pătrați, construită din chirpici, învelită cu tablă   | 2004   | 10.216,70                    | Domeniul public al comunei Mihail Kogălniceanu, conform HCL nr. 55/27.08.2009 |
| 56       | 1.8.1.               | Puț sec Mihail Kogălniceanu                              | Suprafața = 25 metri pătrați, nord, sud, est, vest — teren extravilan   | 2003   | 3.332,50                     | Domeniul public al comunei Mihail Kogălniceanu, conform HCL nr. 55/27.08.2009 |
| 57       | 1.6.3.2.             | Piața agroalimentară                                     | Suprafața = 2.000 metri pătrați, vecini: sud — DN 2A, est — DJ 213, nord, vest — proprietate privată Iacob Nicolae  | 2004   | 123.602,87                   | Domeniul public al comunei Mihail Kogălniceanu, conform HCL nr. 55/27.08.2009 |
| 58       | 1.6.1.1.             | WC sediu primărie  | Suprafața construită = 10,80 metri pătrați, construit din cărămidă, învelit cu tablă  | 2005   | 11.706,86                    | Domeniul public al comunei Mihail Kogălniceanu, conform HCL nr. 55/27.08.2009 |
| 59       | 1.6.5.               | Centrală termică Școala Mihail Kogălniceanu              | Suprafața construită = 21,50 metri pătrați, construcție din chirpici, învelită cu țiglă   | 2005   | 98.987,27                    | Domeniul public al comunei Mihail Kogălniceanu, conform HCL nr. 55/27.08.2009 |
| 60       | 1.8.6.               | Reabilitare apă Mihail Kogălniceanu                      | Rețea stradală 29 km  | 2007   | 452.375,03                   | Domeniul public al comunei Mihail Kogălniceanu, conform HCL nr. 55/27.08.2009 |
| 61       | 1.6.2.               | Clădire Școală cu clasele I—X Mihail Kogălniceanu        | Suprafața construită = 306 metri pătrați; acoperită cu tablă; suprafața teren aferent = 2.500 metri pătrați   | 2007   | 363.030,66                   | Domeniul public al comunei Mihail Kogălniceanu, conform HCL nr. 55/27.08.2009 |
| 62       |                      | Teren intravilan   | Suprafața = 1.000 metri pătrați, vecini: nord — Matei Lilian, sud — drum, est — Posoceanu Gherghina, vest — Strada 4  | 2008   | 19,5                         | Domeniul public al comunei Mihail Kogălniceanu, conform HCL nr. 55/27.08.2009 |
| 63       |                      | Teren pentru construire stație de pompare 1              | Suprafața = 100 mp, vecini: nord — drum comunal 628, sud — drum comunal 639, est — drum comunal 646, vest — drum comunal 637  | 2008   | 30                           | Domeniul public al comunei Mihail Kogălniceanu, conform HCL nr. 55/27.08.2009 |
| 64       |                      | Teren pentru construire stație de pompare 2              | Suprafața = 2.000 mp, vecini: nord — drum comunal 565, sud — proprietate particulară Arghir Tudor, vest — drum comunal 563, est — drum comunal 565  | 2008   | 598                          | Domeniul public al comunei Mihail Kogălniceanu, conform HCL nr. 55/27.08.2009 |
| 65       | 1.6.2.               | Grădiniță cu program normal Mihail Kogălniceanu          | Suprafața construită = 250,38 metri pătrați, construcție P+1 din BCA, învelitoare tablă, vecini: nord — Voinea Vasilică, est — dispensar medical, sud — Ivașcu Marian, vest — Strada Crinului | 2007   | 857.615,23                   | Domeniul public al comunei Mihail Kogălniceanu, conform HCL nr. 55/27.08.2009 |
| 66       | 1.6.3.1.             | Împrejmuire Grădiniță program normal Mihail Kogălniceanu | 184 metri liniari, din care 47,5 metri liniari — scândură și 136,5 metri liniari — beton și plasă   | 2008   | 66.535,87                    | Domeniul public al comunei Mihail Kogălniceanu, conform HCL nr. 55/27.08.2009 |
| 67       | 1.6.2.               | Sală de sport Școala Mihail Kogălniceanu                 | Suprafața construită = 437 metri pătrați, vecini: nord — Școala generală cu clasele I—VIII, sud — Moroianu Vasile, est — teren domeniul public, vest — drum stradal 2161                      | 2009   | 1.157.343,48                 | Domeniul public al comunei Mihail Kogălniceanu, conform HCL nr. 55/27.08.2009 |

## Completări la inventarul bunurilor care aparțin domeniului public al comunei Miloșești

## SECȚIUNEA I

## Bunuri imobile

| Nr. crt. | Codul de clasificare | Denumirea bunului  | Elementele de identificare  | Anul dobândirii sau, după caz, al dării în folosință | Valoarea de inventar — lei — | Situația juridică actuală                                     |
|----------|----------------------|--|---|--|------------------------------|---|
| 0        | 1                    | 2  | 3   | 4  | 5                            | 6   |
| 36       | 1.8.6.               | Teren aferent obiectivului „Modernizare alimentare cu apă comuna Miloșești, satele Miloșești și Nicolești, județul Ialomița” — satul Miloșești | Sat Miloșești; suprafața totală = 3900 mp, din care: teren aferent gospodărie de apă = 2400 mp; teren aferent 3 puțuri forate = 300 mp (3 puțuri x 100 mp); teren aferent conductă aducțiune = 1200 mp (600 ml)<br><br>Terenul este situat în partea de vest a intravilanului satului Miloșești, în T24, A114/1.  | 2002   | 209869,90                    | Domeniul public al comunei Miloșești, conform HCL nr. 52/2009 |
|          |                      | Teren aferent obiectivului „Modernizare alimentare cu apă comuna Miloșești, satele Miloșești și Nicolești, județul Ialomița” — sat Nicolești   | Sat Nicolești; suprafața totală = 4320 mp, din care: teren aferent gospodărie de apă = 2400 mp; teren aferent două puțuri forate = 200 mp (două puțuri x 100 mp); teren aferent conductă aducțiune = 1720 mp (front captare = 600 mp cu 300 ml și suprafața de la G.A. la localitate = 1120 mp cu 560 ml)<br><br>Terenul este situat în partea de sud a incintei fostului CAP, ferma Nicolești, satul Nicolești, în T107/5/1. | 2002   | 225633,89                    |   |
| 37       | 1.8.6.               | Teren intravilan   | Teren arabil intravilan, în suprafață de 2320 mp, situat în partea de vest a satului Miloșești, în T 24 A 114/1, cu următoarele vecinătăți: nord — De 114/3; est — domeniul privat al comunei Miloșești; sud — De 114/8; vest — De 113  | 1991   | 124845,69                    | Domeniul public al comunei Miloșești, conform HCL nr. 52/2009 |
| 38       |                      | Teren intravilan   | Teren liber de construcții, în suprafață de 1012,5 mp, situat în partea de sud-est a satului Tovărășia, în T 93/1   | 1991   | 8439                         | Domeniul public al comunei Miloșești, conform HCL nr. 52/2009 |
| 39       |                      | Teren intravilan   | Teren liber de construcții, în suprafață de 562,5 mp, situat în partea de sud-vest a satului Tovărășia, în T 92/2   | 1991   | 4688                         | Domeniul public al comunei Miloșești, conform HCL nr. 52/2009 |

INVENTARUL  
bunurilor care aparțin domeniului public al comunei Bărbulești

## SECȚIUNEA I

## Bunuri imobile

| Nr. crt. | Codul de clasificare | Denumirea bunului            | Elementele de identificare   | Anul dobândirii sau al dării în folosință | Valoarea de inventar — lei — | Situația juridică actuală  |
|----------|----------------------|------------------------------|--|---|------------------------------|--|
| 0        | 1                    | 2                            | 3  | 4   | 5                            | 6  |
| 1        | 1.3.7.1.             | Drum pietruit Bărbulești     | 7.900,00 ml  |   | 3480000                      | Domeniul public al comunei Bărbulești, conform HCL nr. 19/14.05.2011 |
|          |                      | Zona de siguranță aferentă   | 39.500 mp  |   | 40000                        |  |
|          |                      | Trotuar din beton Bărbulești | 2.000 ml   |   | 320000                       |  |
| 2        | —                    | Cimitir Bărbulești           | Suprafața = 1.500,00 mp, vecini: N — DC, E — DN2, V — DC, S — Ghiță A. Petre |   | 21637,5                      | Domeniul public al comunei Bărbulești, conform HCL nr. 19/14.05.2011 |

| 0 | 1      | 2  | 3  | 4    | 5         | 6  |
|---|--------|--|--|------|-----------|--|
| 3 | 1.1.5. | Platformă de gunoi Bărbulești  | Suprafața = 10.000,00 mp,<br>vecini: N — P613, E — DC, V — P316,<br>S — Oprică Sandu   |      | 2871      | Domeniul public<br>al comunei Bărbulești,<br>conform HCL nr. 19/14.05.2011 |
| 4 | 1.6.4. | Sediul Consiliului Local<br>și al Primăriei Bărbulești +<br>extindere Primărie | Suprafața = 325,00 mp,<br>construcție din cărămidă, învelită cu tablă,<br>vecini: N — DN 1D, E — Halta CFR,<br>V — Saghin Traian, S — Halta CFR  | 1921 | 333278,31 | Domeniul public<br>al comunei Bărbulești,<br>conform HCL nr. 19/14.05.2011 |
|   |        | Teren aferent  | Suprafața = 2.000,00 mp  | 2008 | 534,60    |  |
| 5 | 1.6.2. | Școala generală Bărbulești<br>Fotescu  | Suprafața = 274,00 mp,<br>construcție din cărămidă, învelită cu tablă,<br>vecini: N — pârau Sărata, E — Epaminonda<br>Vasile, V — școala Bărbulești, S — DC  | 1935 | 263000    | Domeniul public<br>al comunei Bărbulești,<br>conform HCL nr. 19/14.05.2011 |
|   |        | Teren aferent  | Suprafața = 2.000,00 mp  |      | 534,60    |  |
| 6 | 1.6.2. | Școala generală Bărbulești<br>(cartier romi)                                   | Suprafața — 292,00 mp<br>construcție din cărămidă, învelită cu tablă,<br>vecini: N — DC, E — DC, V — DC,<br>S — Mincu Gheorghe   | 1953 | 483751    | Domeniul public<br>al comunei Bărbulești,<br>conform HCL nr. 19/14.05.2011 |
|   |        | Teren aferent  | Suprafața = 629,00 mp  |      | 16813,17  |  |
| 7 | 1.6.2. | Școala generală Bărbulești<br>(clădire cu etaj)                                | Suprafața = 955,00 mp,<br>construcție din cărămidă,<br>învelită cu carton asfaltat,<br>vecini: N — pâraul Sărata,<br>E — școala Bărbulești, V — DC,<br>S — Gheorghită Radu<br>Suprafața teren aferent = 11.700,00 mp | 1976 | 700000    | Domeniul public<br>al comunei Bărbulești,<br>conform HCL nr. 19/14.05.2011 |
| 8 | 1.6.2. | Construcții „Dispensar,<br>poștă, post de poliție”                             | Suprafața = 231 mp,<br>construcție din BCA, cu armătură,<br>învelită cu tablă Lindab   | 2008 | 845721,84 | Domeniul public<br>al comunei Bărbulești,<br>conform HCL nr. 19/14.05.2011 |
| 9 | 1.6.2. | Cimitir nou  | Suprafața = 10.000 mp,<br>teren extravilan situat în T 308/1,<br>vecinătăți: N — HC 312, S — HC 313,<br>E — DE (drum de exploatare) 311/4,<br>V — domeniul public; împrejmuit cu gard                                | 2010 | 4000      | Domeniul public<br>al comunei Bărbulești,<br>conform HCL nr. 19/14.05.2011 |

*ANEXA Nr. 7*  
*(Anexa nr. 59 la Hotărârea Guvernului nr. 1.353/2001)*

## INVENTARUL bunurilor care aparțin domeniului public al comunei Gura Ialomiței

### SECȚIUNEA I Bunuri imobile

| Nr. crt. | Codul de clasificare | Denumirea bunului              | Elementele de identificare  | Anul dobândirii sau, după caz, al dării în folosință | Valoarea de inventar — lei — | Situația juridică actuală Denumire act proprietate sau alte acte doveditoare  |
|----------|----------------------|--------------------------------|---|--|------------------------------|---|
| 0        | 1                    | 2                              | 3   | 4  | 5                            | 6   |
| 1        | 1.6.4.               | Sediul Primăria Gura Ialomiței | Suprafață 150 mp; fundație beton;<br>zidărie cărămidă; acoperiș tablă; 6 camere;<br>vecini: N — DJ 212; S — Ghiță Sandu;<br>E — anexă primărie; V — DJ 212                    | 2007   | 20888,76                     | Domeniul public<br>al comunei Gura Ialomiței,<br>conform HCL nr. 37/8.06.2011 |
|          |                      | Teren aferent                  | Teren aferent — 1.500 mp  | 2007   | 81300                        |   |
| 2        | 1.6.4.               | Anexă primărie                 | Suprafață 65 mp; fundație beton;<br>zidărie BCA; acoperiș șarpantă; 4 camere;<br>vecini: N — DJ 212; S — domeniul privat<br>al comunei; E — căminul cultural;<br>V — primăria | 2007   | 49867,82                     | Domeniul public<br>al comunei Gura Ialomiței,<br>conform HCL nr. 37/8.06.2011 |

| 0  | 1        | 2   | 3   | 4    | 5         | 6   |
|----|----------|---|---|------|-----------|---|
| 3  | 1.6.1.1. | WC primărie                               | Suprafață 20 mp; fundație beton; zidărie BCA; acoperiș șindrilă bituminoasă; vecini: N — anexă primărie; S — domeniul privat al comunei; E — domeniul privat al comunei; V — căminul cultural | 2007 | 10006,56  | Domeniul public al comunei Gura Ialomiței, conform HCL nr. 37/8.06.2011 |
| 4  | 1.6.2.   | Bază de sport                             | Suprafață 8.000 mp; vecini: N — DJ 212; S — domeniul privat al comunei; E — domeniul privat al comunei; V — drum sătesc   | 2008 | 34402,54  | Domeniul public al comunei Gura Ialomiței, conform HCL nr. 37/8.06.2011 |
| 5  | 1.6.2.   | Căminul Cultural Gura Ialomiței           | Suprafață 518 mp; fundație beton; zidărie cărămidă; acoperiș tablă; 6 camere; vecini: N — DJ 212; S — domeniul privat al comunei; E — anexă primărie; V — Preda Marița                        | 1960 | 92472,12  | Domeniul public al comunei Gura Ialomiței, conform HCL nr. 37/8.06.2011 |
|    |          | Teren aferent                             | Teren aferent 4.326 mp  | 2011 | 3920,63   |   |
| 6  | 1.6.1.1. | WC căminul cultural Gura Ialomiței        | Suprafață 4 mp; construcție din scândură; acoperiș plăci azbociment; vecini: N — domeniul privat al comunei; S — domeniul privat al comunei; V — Preda Marița                                 | 1960 | 0,70      | Domeniul public al comunei Gura Ialomiței, conform HCL nr. 37/8.06.2011 |
| 7  | 1.6.2.   | Dispensar uman Gura Ialomiței             | Suprafață 200 mp, fundație beton, zidărie cărămidă, acoperiș tablă; vecini: N — Radu Iordan; S — drum sătesc; E — DJ 212; V — societate comercială  | 1932 | 18830,82  | Domeniul public al comunei Gura Ialomiței, conform HCL nr. 37/8.06.2011 |
|    |          | Teren aferent                             | Teren aferent — 1.080 mp  | 2011 | 978,75    |   |
| 8  | 1.8.14.  | Puț forat Luciu Dragomir casă pompe       | Se află situat în curtea domnului Dragomir Ion.<br>Suprafață 10 mp; adâncime 80 m, diametru 150 mm  | 1973 | 0,46      | Domeniul public al comunei Gura Ialomiței, conform HCL nr. 37/8.06.2011 |
| 9  | 1.8.1.   | Puț forat Luciu Dragomir                  | Se află în curtea domnului Dragomir Ion.<br>Suprafață 10 mp; adâncime 80 m; diametru 150 mm   | 1973 | 22055,33  | Domeniul public al comunei Gura Ialomiței, conform HCL nr. 37/8.06.2011 |
|    |          | Teren aferent                             | Teren aferent — 300 mp  | 2011 | 272,19    |   |
| 10 | 1.8.1.   | Puț forat Gura Ialomiței                  | Se află în incinta fostei CONSTRIF S.A.<br>Suprafață 10 mp; adâncime 80 m; diametru 150 mm  | 1998 | 51399,38  | Domeniul public al comunei Gura Ialomiței, conform HCL nr. 37/8.06.2011 |
|    |          | Teren aferent                             | Teren aferent — 300 mp  | 2011 | 272,19    |   |
| 11 | 1.8.6.   | Coloană aducțiune Luciu                   | Lungime 1.250 m   | 1973 | 284,38    | Domeniul public al comunei Gura Ialomiței, conform HCL nr. 37/8.06.2011 |
| 12 | 1.8.1.   | Puț forat Luciu zona fostului C.A.P.      | Se află în zona fostului C.A.P. Luciu.<br>Suprafață 10 mp; adâncime 80 m; diametru 150 mm   | 1963 | 12,50     | Domeniul public al comunei Gura Ialomiței, conform HCL nr. 37/8.06.2011 |
|    |          | Teren aferent                             | Teren aferent 100 mp  | 2011 | 39,49     |   |
| 13 | 1.8.1.   | Puț forat Gura Ialomiței zona fost C.A.P. | Se află situat în zona fostului C.A.P. Gura Ialomiței.<br>Suprafață 10 mp; adâncime 80 m; diametru 150 mm   | 1963 | 12,64     | Domeniul public al comunei Gura Ialomiței, conform HCL nr. 37/8.06.2011 |
|    |          | Teren aferent                             | Teren aferent — 400 mp  | 2011 | 160,77    |   |
| 14 | 1.8.1.   | Puț forat grădiniță Gura Ialomiței        | Se află situat în incinta grădiniței Gura Ialomiței.<br>Suprafață 10 mp; adâncime 80 m; diametru 150 mm   | 2003 | 4516,10   | Domeniul public al comunei Gura Ialomiței, conform HCL nr. 37/8.06.2011 |
| 15 | 1.3.7.1. | Drum stradal Gura Ialomiței               | 1,00 km; piatră   | 1982 | 190738,00 | Domeniul public al comunei Gura Ialomiței, conform HCL nr. 37/8.06.2011 |
| 16 | 1.3.7.1. | Drum stradal Gura Ialomiței               | 2,60 km; pământ   | 1975 | 6,24      | Domeniul public al comunei Gura Ialomiței, conform HCL nr. 37/8.06.2011 |

| 0  | 1        | 2  | 3  | 4    | 5          | 6   |
|----|----------|--|--|------|------------|---|
| 17 | 1.3.7.1. | Drum stradal Luciu                             | 1,00 km; piatră  | 1980 | 2687,00    | Domeniul public al comunei Gura Ialomiței, conform HCL nr. 37/8.06.2011 |
| 18 | 1.3.7.1. | Drum stradal Luciu                             | 2,86 km; pământ  | 1975 | 6,86       | Domeniul public al comunei Gura Ialomiței, conform HCL nr. 37/8.06.2011 |
| 19 | 1.3.7.1. | Trotuare Luciu                                 | 7,72 km; pământ  | 1975 | 3,09       | Domeniul public al comunei Gura Ialomiței, conform HCL nr. 37/8.06.2011 |
| 20 | 1.3.7.1. | Trotuare Gura Ialomiței                        | 7,00 km; pământ  | 1982 | 2,80       | Domeniul public al comunei Gura Ialomiței, conform HCL nr. 37/8.06.2011 |
| 21 | 1.8.1.   | Puț forat școala Luciu                         | Se află situat în incinta Școlii generale Luciu.   | 2003 | 4784,06    | Domeniul public al comunei Gura Ialomiței, conform HCL nr. 37/8.06.2011 |
| 22 | 1.8.1.   | Modern centralizată cu apă SAPARD              | Suprafață 1.225 mp; fundație beton; zidărie BCA; acoperiș beton armat monolit; vecini: N — Jipa Ioan; S — CONSTRIF S.A.; E — Ionașcu Iulian, Florea Alexandru; V — Ionașcu Iulian                          | 2004 | 1048827,10 | Domeniul public al comunei Gura Ialomiței, conform HCL nr. 37/8.06.2011 |
| 23 | 1.6.5.   | Centrală termică școală Gura Ialomiței         | Suprafață 32 mp; fundație beton zidărie cărămidă; acoperiș tablă; vecini: N — domeniul privat al comunei; S — domeniul privat al comunei; E — domeniul privat al comunei; V — domeniul privat al comunei   | 2007 | 193715,24  | Domeniul public al comunei Gura Ialomiței, conform HCL nr. 37/8.06.2011 |
| 24 | 1.8.8.   | Cabină gospodărire apă — școală Gura Ialomiței | Suprafață 4 mp; fundație beton; zidărie chirpici; acoperiș plăci azbociment; vecini: N — grădinița; S — domeniul privat al comunei; E — școala; V — domeniul privat al comunei                             | 2007 | 123174,25  | Domeniul public al comunei Gura Ialomiței, conform HCL nr. 37/8.06.2011 |
| 25 | 1.6.1.1. | Grup sanitar școală                            | Suprafață 50 mp; fundație beton; zidărie cărămidă; acoperiș șindrilă bituminoasă; vecini: N — Bicu Domnica; S — domeniul privat al comunei; E — domeniul privat al comunei; V — domeniul privat al comunei | 2007 | 187123,99  | Domeniul public al comunei Gura Ialomiței, conform HCL nr. 37/8.06.2011 |
| 26 | 1.5.7.   | Cămin vidanjare școală                         | Suprafață 10 mp; adâncime 2,5 m  | 2007 | 13079,84   | Domeniul public al comunei Gura Ialomiței, conform HCL nr. 37/8.06.2011 |
| 27 | 1.8.1.   | Alimentare cu apă Gura Ialomiței — Luciu       | Stație pompare; rezervor înmagazinare V = 300 mc; stație clorare; pavilion exploatare; puț forat 1 = 100 m   | 2002 | 13291,49   | Domeniul public al comunei Gura Ialomiței, conform HCL nr. 37/8.06.2011 |
| 28 | 1.6.2.   | Școală Gura Ialomiței                          | Suprafață 769 mp, fundație beton, zidărie cărămidă, acoperiș tablă, 8 camere; vecini: N — grădinița; S — Crăciun Gheorghe; E — drum sătesc   | 1970 | 1045508,90 | Domeniul public al comunei Gura Ialomiței, conform HCL nr. 37/8.06.2011 |
|    |          | Teren aferent                                  | Teren aferent — 7.555 mp   | 2011 | 6057,24    |   |
| 29 | 1.6.2.   | Școală Gura Ialomiței, (grădiniță)             | Suprafață 200 mp; fundație beton; zidărie cărămidă; acoperiș tablă; vecini: N — Bicu Domnica; S — școala; E — drum sătesc; V — magazie grădiniță   | 1970 | 43210,96   | Domeniul public al comunei Gura Ialomiței, conform HCL nr. 37/8.06.2011 |
|    |          | Teren aferent                                  | Teren aferent — 1.200 mp   | 2011 | 1087,34    |   |
| 30 | 1.5.3.   | Magazie școală Gura Ialomiței                  | Suprafață 40 mp; fundație beton; zidărie cărămidă; acoperiș tablă; vecini: N — Bicu Domnica; S — domeniul privat al comunei; E — domeniul privat al comunei; V — grădiniță                                 | 1970 | 1,50       | Domeniul public al comunei Gura Ialomiței, conform HCL nr. 37/8.06.2011 |
| 31 | 1.6.1.1. | WC școală Gura Ialomiței                       | Suprafață 50 mp; fundație beton; zidărie cărămidă; acoperiș șindrilă bituminoasă; vecini: N — Bicu Domnica; S — domeniul privat al comunei; E — domeniul privat al comunei; V — domeniul privat al comunei | 1970 | 725,46     | Domeniul public al comunei Gura Ialomiței, conform HCL nr. 37/8.06.2011 |

| 0  | 1        | 2  | 3   | 4    | 5         | 6   |
|----|----------|--|---|------|-----------|---|
| 32 | 1.6.3.2. | Împrejmuire gard școală Gura Ialomiței               | Lungime 70 m  | 1970 | 0,36      | Domeniul public al comunei Gura Ialomiței, conform HCL nr. 37/8.06.2011 |
| 33 | 1.5.3.   | Magazie școală Luciu                                 | Suprafață 35 mp; fundație beton; zidărie cărămidă; acoperiș tablă; vecini: N — domeniul privat al comunei; S — domeniul privat al comunei; E — domeniul privat al comunei; V — domeniul privat al comunei           | 1960 | 1,25      | Domeniul public al comunei Gura Ialomiței, conform HCL nr. 37/8.06.2011 |
| 34 | 1.6.2.   | Școala Luciu   | Suprafață 855 mp, fundație beton, zidărie cărămidă, acoperiș tablă; vecini: N — Trandafir Nicolae; S — Grecu Radu; E — DJ 213; V — Drăgănică Marin, Arghir Stamate  | 1960 | 276170,59 | Domeniul public al comunei Gura Ialomiței, conform HCL nr. 37/8.06.2011 |
|    |          | Teren aferent  | Teren aferent — 7.555 mp  | 2011 | 6053,01   |   |
| 35 | 1.6.3.1. | Împrejmuire gard școală Luciu                        | Lungime 80 m  | 1960 | 0,60      | Domeniul public al comunei Gura Ialomiței, conform HCL nr. 37/8.06.2011 |
| 36 | 1.6.3.2. | Împrejmuire gard școală Gura Ialomiței               | Lungime 70 m  | 2007 | 8162,31   | Domeniul public al comunei Gura Ialomiței, conform HCL nr. 37/8.06.2011 |
| 37 | 1.6.2.   | Grădiniță Luciu                                      | Suprafață 115 mp, fundație beton, zidărie cărămidă, acoperiș tablă, 3 camere; vecini: N — cămin cultural; S — Drăgănică Ion, V — Roman Gheorghe, E — DJ 213   | 1925 | 15609,55  | Domeniul public al comunei Gura Ialomiței, conform HCL nr. 37/8.06.2011 |
|    |          | Teren aferent  | Teren aferent — 1.380 mp  | 2011 | 1250,94   |   |
| 38 | 1.5.3.   | Magazie grădinița Luciu                              | Suprafață 20 mp; fundație beton; zidărie BCA; acoperiș șindrilă bituminoasă; vecini: N — domeniul privat al comunei; S — domeniul privat al comunei; E — domeniul privat al comunei; V — domeniul privat al comunei | 1925 | 0,15      | Domeniul public al comunei Gura Ialomiței, conform HCL nr. 37/8.06.2011 |
| 39 | 1.6.3.2  | Împrejmuire gard — grădinița Luciu                   | Lungime 30 m  | 1925 | 0,60      | Domeniul public al comunei Gura Ialomiței, conform HCL nr. 37/8.06.2011 |
| 40 | 1.6.1.1. | WC grădinița Luciu                                   | Suprafață 20 mp; fundație beton; zidărie cărămidă; acoperiș tablă; vecini: N — Domeniul privat al comunei; S — domeniul privat al comunei; E — domeniul privat al comunei; V — domeniul privat al comunei           | 1963 | 1,35      | Domeniul public al comunei Gura Ialomiței, conform HCL nr. 37/8.06.2011 |
| 41 | 1.6.2.   | Cămin Cultural Luciu                                 | Suprafață 242 mp, fundație beton, zidărie cărămidă, acoperiș tablă, 5 camere; vecini: N — drum sătesc; S — grădiniță, E — DJ 213; V — Nădrag Vintilă  | 1964 | 295571,62 | Domeniul public al comunei Gura Ialomiței, conform HCL nr. 37/8.06.2011 |
|    |          | Teren aferent  | Teren aferent — 1.260 mp  | 2011 | 1142,34   |   |
| 42 | 1.6.1.1. | WC cămin cultural Luciu                              | Suprafață 4 mp; fundație beton; zidărie chirpici; acoperiș plăci azbociment; vecini: N — drum sătesc; S — domeniul privat al comunei; E — domeniul privat al comunei; V — grădiniță                                 | 1964 | 1435,75   | Domeniul public al comunei Gura Ialomiței, conform HCL nr. 37/8.06.2011 |
| 43 | 1.6.2.   | Dispensar veterinar Gura Ialomiței                   | Suprafață 175 mp, zidărie cărămidă, acoperiș tablă; vecini: N — Bănică Toma, S — Preda Tudora, E — izlaz, V — DJ 212  | 1953 | 25,00     | Domeniul public al comunei Gura Ialomiței, conform HCL nr. 37/8.06.2011 |
|    |          | Teren aferent  | Teren aferent — 2.461 mp  | 2011 | 2231,09   |   |
| 44 | 1.6.1.   | Locuință serviciu dispensar veterinar Gura Ialomiței | Suprafață 100 mp; zidărie cărămidă, acoperiș tablă; vecini: N — Bănică Toma; S — Preda Tudora, E — izlaz, V — DJ 212  | 1953 | 5,00      | Domeniul public al comunei Gura Ialomiței, conform HCL nr. 37/8.06.2011 |

| 0  | 1        | 2   | 3   | 4                | 5                       | 6   |
|----|----------|---|---|------------------|-------------------------|---|
| 45 | 1.6.1.   | Locuință de serviciu Luciu<br><br>Teren aferent | Suprafața 65 mp, fundație beton, zidărie cărămidă, acoperiș tablă; vecini: N — moară; S — Bibic Vasile; E — drum sătesc; V — domeniul privat al comunei<br><br>Teren aferent – 1.370 mp | 1960<br><br>2011 | 30785,92<br><br>1132,47 | Domeniul public al comunei Gura Ialomiței, conform HCL nr. 37/8.06.2011 |
| 46 | 1.8.6.   | Conductă aducțiune Gura Ialomiței               | Lungime 1.200 m   | 1971             | 440,88                  | Domeniul public al comunei Gura Ialomiței, conform HCL nr. 37/8.06.2011 |
| 47 | 1.6.3.2. | Împrejmuire gard școală Gura Ialomiței          | Lungime 70 m  | 2007             | 7678,56                 | Domeniul public al comunei Gura Ialomiței, conform HCL nr. 37/8.06.2011 |
| 48 | 1.3.7.1. | Strada Gării                                    | Piatră; lungime 884 m; lățime 5,5 m   | 2011             | 28441,00                | Domeniul public al comunei Gura Ialomiței, conform HCL nr. 37/8.06.2011 |
| 49 | 1.3.7.1. | Strada Soarelui                                 | Piatră; lungime 1.805 m; lățime 5,50 m  | 2011             | 57099,00                | Domeniul public al comunei Gura Ialomiței, conform HCL nr. 37/8.06.2011 |
| 50 | 1.3.7.1. | Strada Izvorului                                | Piatră; lungime 286 m; lățime 5,50 m  | 2011             | 8561,00                 | Domeniul public al comunei Gura Ialomiței, conform HCL nr. 37/8.06.2011 |
| 51 | 1.3.7.1. | Strada Venus                                    | Piatră; lungime 1.080 m; lățime 4,30 m  | 2011             | 34926,00                | Domeniul public al comunei Gura Ialomiței, conform HCL nr. 37/8.06.2011 |
| 52 | 1.3.7.1. | Strada Morii                                    | Piatră; lungime 318 m; lățime 5,70 m  | 2011             | 11704,00                | Domeniul public al comunei Gura Ialomiței, conform HCL nr. 37/8.06.2011 |
| 53 | 1.3.7.1. | Strada Eroilor                                  | Piatră; lungime 197 m; lățime 5,5 m   | 2011             | 3212,00                 | Domeniul public al comunei Gura Ialomiței, conform HCL nr. 37/8.06.2011 |
| 54 | 1.3.7.1. | Strada Școlii                                   | Piatră; lungime 200 m; lățime 5,5 m   | 2011             | 5696,00                 | Domeniul public al comunei Gura Ialomiței, conform HCL nr. 37/8.06.2011 |
| 55 | 1.3.7.1. | Strada Livezii                                  | Piatră; lungime de 390 m; lățime 3,70 m   | 2011             | 12612,00                | Domeniul public al comunei Gura Ialomiței, conform HCL nr. 37/8.06.2011 |
| 56 | 1.3.7.1. | Strada Aleea Nisipuri                           | Piatră; lungime 277 m; lățime 5,50 m  | 2011             | 8958,00                 | Domeniul public al comunei Gura Ialomiței, conform HCL nr. 37/8.06.2011 |
| 57 | 1.3.7.1. | Strada Aleea Izlazului                          | Piatră; lungime 300 m; lățime 5,50 m  | 2011             | 10647,00                | Domeniul public al comunei Gura Ialomiței, conform HCL nr. 37/8.06.2011 |
| 58 | 1.3.7.1. | Strada Unirii                                   | Piatră; lungime 683 m; lățime 5,50 m  | 2011             | 20694,00                | Domeniul public al comunei Gura Ialomiței, conform HCL nr. 37/8.06.2011 |
| 59 | 1.3.7.1. | Strada Bisericii                                | Piatră; lungime 792 m; lățime 4 m   | 2011             | 63080,00                | Domeniul public al comunei Gura Ialomiței, conform HCL nr. 37/8.06.2011 |
| 60 | 1.3.7.1. | Strada Viilor                                   | Piatră; lungime 486 m; lățime 5,20 m  | 2011             | 17027,00                | Domeniul public al comunei Gura Ialomiței, conform HCL nr. 37/8.06.2011 |
| 61 | 1.3.7.1. | Strada Agricultori (inclus fosta Stradă nr. 1)  | Piatră; lungime 697 m; lățime 5,60 m  | 2011             | 35396,00                | Domeniul public al comunei Gura Ialomiței, conform HCL nr. 37/8.06.2011 |
| 62 | 1.3.7.1. | Strada Aleea Liliacului                         | Piatră; lungime 163 m; lățime 5,50 m  | 2011             | 4584,00                 | Domeniul public al comunei Gura Ialomiței, conform HCL nr. 37/8.06.2011 |
| 63 | 1.3.7.1. | Strada Aleea Salcânilor                         | Piatră; lungime 139 m; lățime 5,50 m;   | 2011             | 4921,00                 | Domeniul public al comunei Gura Ialomiței, conform HCL nr. 37/8.06.2011 |
| 64 | 1.3.7.1. | Strada Aleea Teilor                             | Piatră; lungime 235 m; lățime 5,50 m  | 2011             | 7968,00                 | Domeniul public al comunei Gura Ialomiței, conform HCL nr. 37/8.06.2011 |



| 0  | 1        | 2   | 3  | 4    | 5         | 6   |
|----|----------|---|--|------|-----------|---|
| 65 | 1.3.7.1. | Strada Armanului  | Piatră; lungime 729 m; lăţime 5,50 m                   | 2011 | 58062,00  | Domeniul public al comunei Gura Ialomiţei, conform HCL nr. 37/8.06.2011 |
| 66 | 1.3.7.1. | Strada Aleea Cireşului  | Piatră; lungime 150 m; lăţime 5,50 m                   | 2011 | 2445,00   | Domeniul public al comunei Gura Ialomiţei, conform HCL nr. 37/8.06.2011 |
| 67 | 1.3.7.1. | Strada Aleea Plopilor   | Piatră; lungime 154 m; lăţime 5,50 m                   | 2011 | 2511,00   | Domeniul public al comunei Gura Ialomiţei, conform HCL nr. 37/8.06.2011 |
| 68 | 1.3.7.1. | Strada Aleea Duzilor  | Piatră; lungime 156 m; lăţime 5,50 m                   | 2011 | 2543,00   | Domeniul public al comunei Gura Ialomiţei, conform HCL nr. 37/8.06.2011 |
| 69 | 1.3.7.1. | Strada Aleea Trandafirilor  | Piatră; lungime 184 m; lăţime 5,50 m                   | 2011 | 3000,00   | Domeniul public al comunei Gura Ialomiţei, conform HCL nr. 37/8.06.2011 |
| 70 | 1.3.7.1. | Strada Tineretului  | Piatră; lungime 297 m; lăţime 5,50 m                   | 2011 | 8890,00   | Domeniul public al comunei Gura Ialomiţei, conform HCL nr. 37/8.06.2011 |
| 71 | 1.3.7.1. | Strada 1 Decembrie  | Piatră; lungime 3.000 m; lăţime 5,50 m                 | 2011 | 238938,00 | Domeniul public al comunei Gura Ialomiţei, conform HCL nr. 37/8.06.2011 |
| 72 | 1.3.7.1. | Strada Brăilei  | Piatră; lungime 3.400 m; lăţime 5,50 m                 | 2011 | 270797,00 | Domeniul public al comunei Gura Ialomiţei, conform HCL nr. 37/8.06.2011 |
| 73 | 1.3.7.1. | Drum de exploatare paralel cu calea ferată                              | Lungime 650 m; lăţime 6 m                              | 2011 | 270797,00 | Domeniul public al comunei Gura Ialomiţei, conform HCL nr. 37/8.06.2011 |
| 74 |          | Teren aferent staţie de epurare   | Suprafaţă 783 mp; situat în Gura Ialomiţei; tarlăua 84 | 2011 | 42439,00  | Domeniul public al comunei Gura Ialomiţei, conform HCL nr. 37/8.06.2011 |
| 75 |          | Teren aferent staţie de pompare 3                                       | Suprafaţă 64 mp; situat în Gura Ialomiţei; tarlăua 45  | 2011 | 3469,00   | Domeniul public al comunei Gura Ialomiţei, conform HCL nr. 37/8.06.2011 |
| 76 |          | Teren aferent staţie de pompare 4                                       | Suprafaţă 64 mp; situat în Luciu; tarlăua 41           | 2011 | 3469,00   | Domeniul public al comunei Gura Ialomiţei, conform HCL nr. 37/8.06.2011 |
| 77 |          | Cimitir 1 Gura Ialomiţei  | Suprafaţă 5.600 mp; situat în Gura Ialomiţei           | 2011 | 2243,79   | Domeniul public al comunei Gura Ialomiţei, conform HCL nr. 37/8.06.2011 |
| 78 |          | Cimitir 2 Gura Ialomiţei  | Suprafaţă 2.500 mp; situat în Gura Ialomiţei           | 2011 | 1001,31   | Domeniul public al comunei Gura Ialomiţei, conform HCL nr. 37/8.06.2011 |
| 79 |          | Cimitir Luciu   | Suprafaţă 10.868 mp; situat în Luciu                   | 2011 | 4355,01   | Domeniul public al comunei Gura Ialomiţei, conform HCL nr. 37/8.06.2011 |
| 80 |          | Platformă gunoi Gura Ialomiţei  | Suprafaţă 9.000 mp; situată în Gura Ialomiţei          | 2011 | 3607,55   | Domeniul public al comunei Gura Ialomiţei, conform HCL nr. 37/8.06.2011 |
| 81 |          | Platformă gunoi Luciu   | Suprafaţă 9.800 mp; situată în Luciu                   | 2011 | 3927,69   | Domeniul public al comunei Gura Ialomiţei, conform HCL nr. 37/8.06.2011 |
| 82 |          | Stadion Gura Ialomiţei  | Suprafaţă 13.000 mp; situat în Gura Ialomiţei          | 2011 | 5209,65   | Domeniul public al comunei Gura Ialomiţei, conform HCL nr. 37/8.06.2011 |
| 83 |          | Teren zona hotar Gura Ialomiţei — Luciu                                 | Suprafaţă 39.800 mp; tarlăua 30, parcela 42            | 2011 | 11303,00  | Domeniul public al comunei Gura Ialomiţei, conform HCL nr. 37/8.06.2011 |
| 84 |          | Drum de exploatare care face legătura de la DJ 213 la staţia de epurare | Lungime 325,50 m; lăţime 6 m                           | 2011 | 25925,00  | Domeniul public al comunei Gura Ialomiţei, conform HCL nr. 37/8.06.2011 |

## GUVERNUL ROMÂNIEI

## HOTĂRÂRE

**pentru modificarea și completarea Hotărârii Guvernului  
nr. 967/2011 privind organizarea și funcționarea  
Ministerului Afacerilor Europene**

În temeiul art. 108 din Constituția României, republicată,

**Guvernul României** adoptă prezenta hotărâre.

**Articol unic.** — Hotărârea Guvernului nr. 967/2011 privind organizarea și funcționarea Ministerului Afacerilor Europene, publicată în Monitorul Oficial al României, Partea I, nr. 708 din 7 octombrie 2011, se modifică și se completează după cum urmează:

**1. La articolul 3 alineatul (1), la punctul I, după litera g) se introduce o nouă literă, litera g<sup>1</sup>), cu următorul cuprins:**

„g<sup>1</sup>) îndeplinește atribuțiile aferente punctului național de contact pentru mecanismul financiar al Spațiului Economic European 2009—2014;”.

**2. La articolul 3 alineatul (1), la punctul I, după litera h) se introduce o nouă literă, litera h<sup>1</sup>), cu următorul cuprins:**

„h<sup>1</sup>) îndeplinește atribuțiile aferente punctului național de contact pentru mecanismul financiar norvegian 2009—2014;”.

**3. La articolul 4, alineatul (2) se modifică și va avea următorul cuprins:**

„(2) Personalul Ministerului Afacerilor Europene este compus din demnitari, funcționari publici și personal contractual salarizat în conformitate cu prevederile legale în vigoare. Numărul maxim de posturi aprobat pentru Ministerul Afacerilor Europene este de 255, exclusiv demnitarii și posturile aferente cabinetului ministrului.”

**4. Anexa nr. 1 se modifică și se înlocuiește cu anexa la prezenta hotărâre.**

PRIM-MINISTRU  
**EMIL BOC**

Contrasemnează:

Ministrul afacerilor europene,  
**Leonard Orban**

Ministrul muncii, familiei și protecției  
sociale,  
**Sulfina Barbu**

p. Ministrul afacerilor externe,  
**Anton Niculescu,**  
secretar de stat

Președintele Agenției Naționale  
a Funcționarilor Publici,  
**Szakai Andras Zsolt**

Ministrul finanțelor publice,  
**Gheorghe Ialomițianu**

**STRUCTURA ORGANIZATORICĂ  
a Ministerului Afacerilor Europene**

Numărul maxim de posturi = 225  
(exclusiv demnitari și posturile aferente  
cabinetului ministrului)

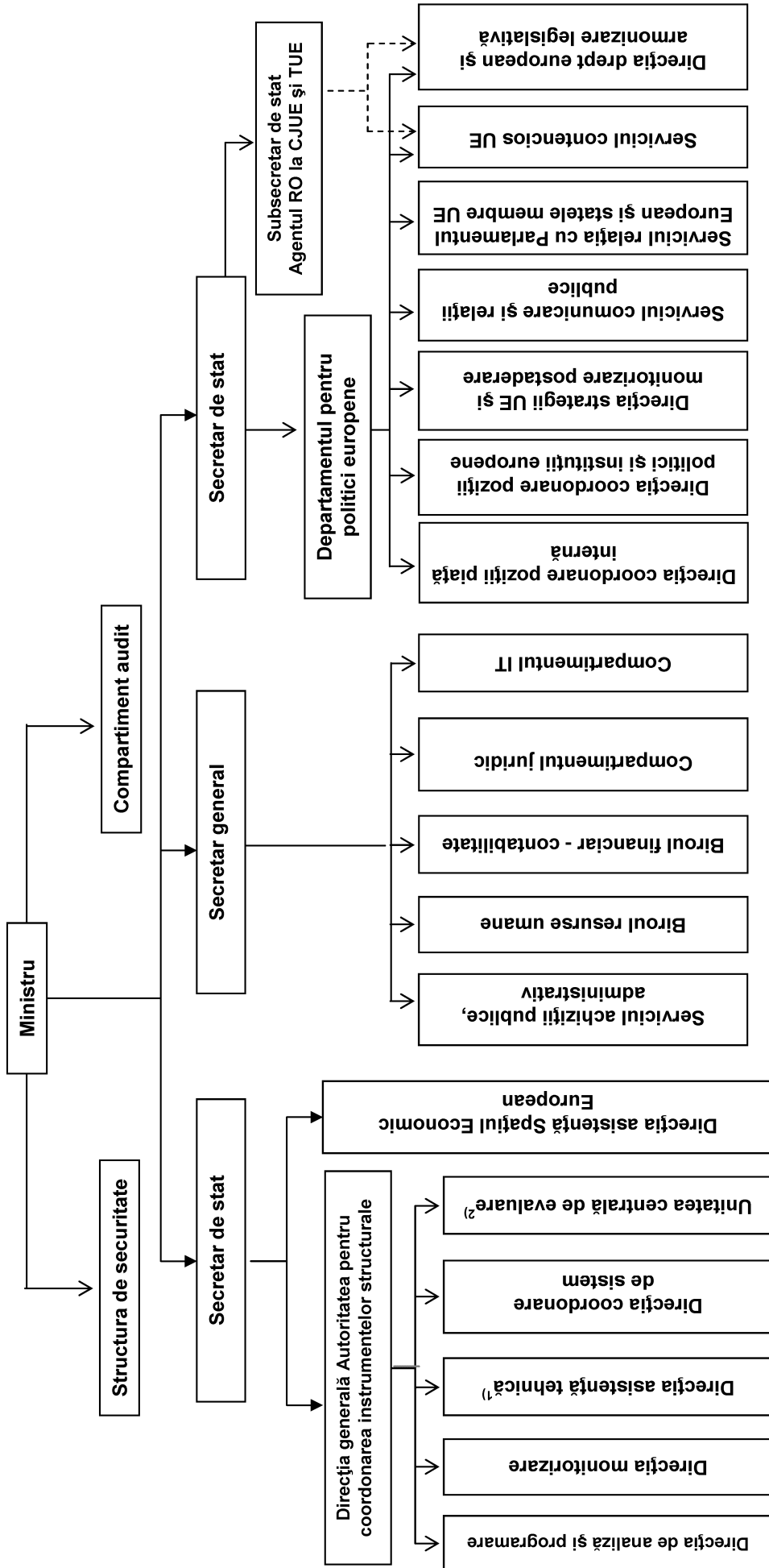

1) Îndeplinește funcția de Autoritate de management pentru Programul operațional Asistență tehnică.

2) Se organizează și funcționează la nivel de birou.

## GUVERNUL ROMÂNIEI

## HOTĂRÂRE

**pentru modificarea anexei la Hotărârea Guvernului  
nr. 153/2011 privind aprobarea bugetului de venituri  
și cheltuieli pe anul 2011 al Administrației Naționale  
de Meteorologie, care funcționează sub autoritatea  
Ministerului Mediului și Pădurilor**

În temeiul art. 108 din Constituția României, republicată, și al art. 15 alin. (1) din Ordonanța de urgență a Guvernului nr. 37/2008 privind reglementarea unor măsuri financiare în domeniul bugetar, aprobată cu modificări prin Legea nr. 275/2008, cu modificările și completările ulterioare,

**Guvernul României** adoptă prezenta hotărâre.

**Articol unic.** — Anexa la Hotărârea Guvernului nr. 153/2011 privind aprobarea bugetului de venituri și cheltuieli pe anul 2011 al Administrației Naționale de Meteorologie, care funcționează sub autoritatea Ministerului Mediului și Pădurilor, publicată în Monitorul Oficial al României, Partea I, nr. 152 din 2 martie 2011, se modifică și se înlocuiește cu anexa care face parte integrantă din prezenta hotărâre.

PRIM-MINISTRU  
**EMIL BOC**

Contrasemnează:  
Ministrul mediului și pădurilor,  
**László Borbély**  
Ministrul muncii, familiei și protecției  
sociale,  
**Sulfina Barbu**  
Ministrul finanțelor publice,  
**Gheorghe Ialomițianu**

București, 16 noiembrie 2011.  
Nr. 1.153.

MINISTERUL MEDIULUI ȘI PĂDURILOR  
ADMINISTRAȚIA NAȚIONALĂ DE METEOROLOGIE  
Șos. București—Ploiești nr. 97, sectorul 1  
Cod unic de înregistrare: 11672708

**BUGETUL DE VENITURI ȘI CHELTUIELI  
rectificat**

— mii lei —

| INDICATORI |    |  | Nr. rând  | BVC 2011 rectificat |
|------------|----|--|-----------|---------------------|
| 0          | 1  | 2  | 3         | 4                   |
| I.         |    | <b>VENITURI TOTALE<br/>( rd.2 + 10 + 15)</b>   | <b>1</b>  | <b>65.820</b>       |
|            | 1  | <b>Venituri din exploatare - total, din care:</b>  | <b>2</b>  | <b>65.500</b>       |
|            | a) | din producția vândută  | 3         | 14.500              |
|            | b) | din vânzarea mărfurilor  | 4         | 0                   |
|            | c) | din subvenții de exploatare aferente cifrei de afaceri nete, din care:   | 5         | 44.000              |
|            |    | - <i>subvenții</i> , cf. preved. legale în vigoare   | 6         | 0                   |
|            |    | - <i>transferuri</i> , cf. Lg. nr. 286/2010 și O.G. nr. 10/2011  | 7         | 44.000              |
|            | d) | producția imobilizată  | 8         | 3.000               |
|            | e) | alte venituri din exploatare   | 9         | <b>4.000</b>        |
|            | 2  | <b>Venituri financiare, din care:</b>  | <b>10</b> | <b>320</b>          |
|            | a) | din imobilizări financiare   | 11        | 0                   |
|            | b) | din alte investiții și împrumuturi care fac parte din activele imobilizate   | 12        | 0                   |
|            | c) | din dobânzi  | 13        | 120                 |
|            | d) | alte venituri financiare   | 14        | 200                 |
|            | 3  | <b>Venituri extraordinare</b>  | <b>15</b> | <b>0</b>            |
| II.        |    | <b>CHELTUIELI TOTALE (rd.17+47+50)</b>   | <b>16</b> | <b>54.465</b>       |
|            | 1  | <b>Cheltuieli de exploatare, din care:</b>   | <b>17</b> | <b>54.314</b>       |
|            | a) | cheltuieli materiale   | 18        | 2.800               |
|            | b) | alte cheltuieli externe (cu energia și apa)  | 19        | 2.064               |
|            | c) | cheltuieli privind mărfurile   | 20        | 0                   |
|            | d) | cheltuieli cu personalul, din care:  | 21        | 35.249              |
|            |    | d1) cheltuieli cu salariile  | 22        | 25.156              |
|            |    | d2) cheltuieli cu asigurările și protecția socială și alte obligații legale, din care:   | 23        | 6.995               |
|            |    | - <i>cheltuieli privind contribuția la asigurări sociale</i>   | 24        | 5.232               |
|            |    | - <i>cheltuieli privind contribuția la asigurări pentru șomaj</i>  | 25        | 126                 |
|            |    | - <i>cheltuieli privind contribuția la asigurări sociale de sănătate</i>   | 26        | 1.308               |
|            |    | - <i>cheltuieli privind contribuțiile la fondurile speciale aferente fondului de salarii</i>   | 27        | 328                 |
|            |    | d3) alte cheltuieli cu personalul, din care:   | 28        | 3.098               |
|            |    | d3.1) cheltuieli sociale prevăzute la art.21 din Legea nr.571/2003 privind Codul fiscal, cu modif. și complet. ulterioare, din care: | 29        | 503                 |
|            |    | - <i>tichete de creșă potrivit Legii 193/2006 cu modificările și completările ulterioare</i>   | 30        | 0                   |

\*) Anexa este reprodusă în facsimil.

|      |    |   |    |        |
|------|----|---|----|--------|
|      |    | - tichete cadou pentru cheltuieli sociale potrivit Legii 193/2006 cu modificarile si completarile ulterioare  | 31 | 356    |
|      |    | d3.2) <i>tichete de masă</i>  | 32 | 2.295  |
|      |    | d3.3) tichete de vacanta  | 33 | 0      |
|      | e) | cheltuieli cu platile compensatorii cf. CCM aferente disponibilizarilor potrivit programelor de disponibilizari   | 34 |        |
|      | f) | cheltuieli cu drepturile salariale cuvenite in baza unor hotarari judecatoresti   | 35 |        |
|      | g) | cheltuieli cu amortizarea imobilizărilor corporale și necorporale   | 36 | 2.673  |
|      | h) | cheltuieli cu prestatiile externe   | 37 | 11.413 |
|      | i) | alte cheltuieli de exploatare, din care:  | 38 | 115    |
|      |    | i1) contract de mandat  | 39 | 80     |
|      |    | i2) <i>cheltuieli de protocol din care :</i>  | 40 | 35     |
|      |    | - tichete cadou pentru protocol potrivit Legii 193/2006 cu modificarile si completarile ulterioare  | 41 | 0      |
|      |    | i3) <i>cheltuieli de reclamă și publicitate din care :</i>  | 42 | 0      |
|      |    | - tichete cadou pentru cheltuieli de reclama si publicitate potrivit Legii nr. 193/2006 cu modificarile si completarile ulterioare  | 43 | 0      |
|      |    | - tichete cadou pentru campanii de marketing, studiul pietei, promovarea pe piete existente sau noi potrivit Legii 193/2006 cu modificarile si completarile ulterioare  | 44 | 0      |
|      |    | i4) <i>cheltuieli cu sponsorizarea</i>  | 45 | 0      |
|      |    | i5) cheltuieli cu <i>taxa pentru activitatea de exploatare a resurselor minerale</i>  | 46 | 0      |
|      |    | i6) cheltuieli cu <i>redevența pentru concesionarea bunurilor</i>   | 47 | 0      |
|      | 2  | <b>Cheltuieli financiare, din care:</b>   | 48 | 151    |
|      | a) | cheltuieli privind dobânzile  | 49 | 0      |
|      | b) | alte cheltuieli financiare  | 50 | 151    |
|      | 3  | <b>Cheltuieli extraordinare</b>   | 51 | 0      |
| III. |    | <b>REZULTATUL BRUT (profit/pierdere)</b>  | 52 | 11.355 |
| IV.  |    | <b>IMPOZIT PE PROFIT</b>  | 53 | 1.817  |
| V.   |    | <b>PROFITUL CONTABIL RĂMAS DUPĂ DEDUCEREA IMPOZITULUI PE PROFIT, din care:</b>  | 54 | 9.538  |
|      | 1  | <b>Rezerve legale</b>   | 55 | 568    |
|      | 2  | <b>Alte rezerve reprezentând facilități fiscale prevăzute de lege</b>   | 56 | 0      |
|      | 3  | <b>Acoperirea pierderilor contabile din anii precedenți</b>   | 57 | 0      |
|      | 4  | <b>Constituirea surselor proprii de finanțare pentru proiectele cofinanțate din împrumuturi externe, precum și pentru constituirea surselor necesare rambursării ratelor de capital, plății dobânzilor, comisioanelor și altor costuri aferente acestor împrumuturi externe</b> | 58 | 0      |
|      | 5  | <b>Alte repartizări prevăzute de lege</b>   | 59 | 0      |
|      | 6  | <b>Profit contabil ramas dupa deducerea sumelor de la rd.55.56.57.58 si 59</b>  | 60 | 8.970  |

|              |    |   |    |        |
|--------------|----|---|----|--------|
|              | 7  | Participarea salariaților la profit în limita a 10% din profitul net, dar nu mai mult de nivelul unui salariu de bază mediu lunar realizat la nivelul operatorului economic în exercițiul financiar de referință  | 61 | 897    |
|              | 8  | <i>Minimum 90% vărsăminte la bugetul de stat sau local</i> în cazul regiilor autonome, ori <i>dividende</i> în cazul societăților/companiilor naționale și societăților cu capital integral sau majoritar de stat | 62 | 8.073  |
|              | 9  | Profitul nerepartizat pe destinațiile prevăzute la pct.1-8 se repartizează la alte rezerve și constituie sursa proprie de finanțare   | 63 | 0      |
| <b>VI.</b>   |    | <b>SURSE DE FINANȚARE A INVESTIȚIILOR, din care:</b>  | 64 | 4.410  |
|              | 1  | Surse proprii   | 65 | 2.673  |
|              | 2  | Alocații de la buget  | 66 | 910    |
|              | 3  | Credite bancare   | 67 |        |
|              | a) | interne   | 68 |        |
|              | b) | externe   | 69 |        |
|              | 4  | Alte surse  | 70 | 827    |
| <b>VII.</b>  |    | <b>CHELTUIELI PENTRU INVESTIȚII, din care:</b>  | 71 | 4.410  |
|              | 1  | Cheltuieli aferente investițiilor, inclusiv cele aferente investițiilor în curs la finele anului  | 72 | 4.410  |
|              | 2  | Rambursări de rate aferente creditelor pentru investiții  | 73 |        |
|              | a) | interne   | 74 |        |
|              | b) | externe   | 75 |        |
| <b>VIII.</b> |    | <b>REZERVE, din care:</b>   | 76 | 8.819  |
|              | 1  | Rezerve legale  | 77 | 2.008  |
|              | 2  | Rezerve statutare   | 78 |        |
|              | 3  | Alte rezerve  | 79 | 6.811  |
| <b>IX.</b>   |    | <b>DATE DE FUNDAMENTARE</b>   | 80 |        |
|              | 1  | Venituri totale   | 81 | 65.820 |
|              | 2  | Cheltuieli aferente veniturilor totale  | 82 | 54.465 |
|              | 3  | Nr. prognozat de personal la finele anului  | 83 | 1.280  |
|              | 4  | Nr. mediu de salariați total  | 84 | 1.312  |
|              | 5  | Fond de salarii, din care:  | 85 | 25.156 |
|              | a) | fond de salarii aferent personalului angajat pe bază de contract individual de muncă  | 86 | 25.151 |
|              | b) | alte cheltuieli cu personalul   | 87 | 5      |
|              | 6  | Câștigul mediu lunar pe salariat(lei/persoana)  | 88 | 1.597  |
|              | 7  | Productivitatea muncii pe total personal mediu în prețuri curente (lei/persoană)(rd.81/84)  | 89 | 50.168 |
|              | 8  | Productivitatea muncii pe total personal mediu în prețuri comparabile(lei/persoană)(rd.81/84 x ICP)   | 90 | 50.168 |
|              | 9  | Productivitatea muncii în unități fizice pe total personal mediu (unități fizice/persoană)  | 91 |        |

|  |    |    |   |           |            |
|--|----|----|---|-----------|------------|
|  |    |    | <b>Cheltuieli totale la 1.000 lei venituri totale (cheltuieli totale/venituri totale)x1.000=(rd.16/rd.1)x 1.000</b> | <b>92</b> | <b>827</b> |
|  | 10 |    |   |           |            |
|  | 11 |    | <b>Plăți restante - total</b>   | <b>93</b> | <b>0</b>   |
|  |    | a) | prețuri curente   | 94        | 0          |
|  |    | b) | prețuri comparabile   | 95        | 0          |
|  | 12 |    | <b>Creanțe restante - total</b>   | <b>96</b> |            |
|  |    | a) | prețuri curente   | 97        | 153        |
|  |    | b) | prețuri comparabile   | 98        | 153        |
|  |    |    |   |           |            |

---



---

**EDITOR: PARLAMENTUL ROMÂNIEI — CAMERA DEPUTAȚILOR**

---



„Monitorul Oficial” R.A., Str. Parcului nr. 65, sectorul 1, București; C.I.F. RO427282,  
 IBAN: RO55RNCB0082006711100001 Banca Comercială Română — S.A. — Sucursala „Unirea” București  
 și IBAN: RO12TREZ7005069XXX000531 Direcția de Trezorerie și Contabilitate Publică a Municipiului București  
 (alocat numai persoanelor juridice bugetare)

Tel. 021.318.51.29/150, fax 021.318.51.15, e-mail: [marketing@ramo.ro](mailto:marketing@ramo.ro), internet: [www.monitoruloficial.ro](http://www.monitoruloficial.ro)

Adresa pentru publicitate: Centrul pentru relații cu publicul, București, șos. Panduri nr. 1,  
 bloc P33, parter, sectorul 5, tel. 021.401.00.70, fax 021.401.00.71 și 021.401.00.72

Tiparul: „Monitorul Oficial” R.A.



5 948368 528048